punto blanco
chompas muy finas

PRESENCIA

MATUTINO FUNDADO EL 28 DE MARZO DE 1952
AÑO XXIX - Nº 8.010 - LA PAZ, BOLIVIA, LUNES 20 DE OCTUBRE DE 1980 - 28 PAGINAS $b. 4.00.

use chompas punto blanco

Sin tregua, continúa la guerra entre Irak e Irán

Irak denunció ataques iraníes contra Bagdad y otras ciudades.- Por su parte , Irán reportó acciones aéreas iraquíes contra la población civil de Abadán y otros sitios

ESCOMBROS.- Teheran, Irán, 19 (AP).- Dos hombres, en Dezful, se sientan, entre los escombros de lo que antes fue su vivienda, a conversar sobre los desastres de la guerra entre Irán e Irak. La foto fue tomada la semana pasada, después de que las fuerzas iraquíes desencadenaron un ataque con cohetes contra Dezful, que dejó arrasada la zona y causó la muerte de muchos inocentes (Radiofoto AP).

Por THE ASSOCIATED PRESS

BEIRUT, 19 (AP).- El Ayatollah Khomeini ordenó a voluntarios civiles iraníes, incluso adolescentes, que empuñen las armas y marchen hacia la frontera occidental, donde tropas de Irán e Irak combaten encarnizadamente pese a llamamientos para que cese el fuego con motivo del "Eíd Al-Adha", una de las fiestas más sagradas del Islam.

"Los comandos militares deben suministrar inmediatamente equipo a los voluntarios y enviarlos a la línea de combate y proporcionar refuerzos a los que ya luchan en el frente", dijo Khomeini según una transmisión de radio Teherán captada aquí.

Khomeini mencionó en su mensaje a "combatientes regulares y jóvenes voluntarios".

El dirigente istó a los iraníes a estar atentos a una movilización general, para librar la "Jihad", o Guerra Santa en la fé musulmana.

"Cualquier negligencia al respecto, Dios la tomará como un pecado imperdonable", dijo e Ayatollah según radio Teherán.

La convocatoria de Khomeini a los combatientes civiles se produjo en medio de un aluvión de partes de guerra iraníes, uno de los cuales informaba que los invasores iraquíes, que estaban siendo expulsados de la ciudad portuaria de Khorramshahr, habian apresado a residentes iraníes para escudarse tras ellos".

Otro comunicado iraní contaba cómo "un joven de trece años se alió una granada de mano al cinturón y se lanzó bajo un tanque iraquí, logrando con su martirio aniquilar a varios infieles"

En horas de la mañana, los presidentes de ambas naciones pronunciaron discursos por las respectivas emisoras , estatales de radio.

Al anochecer del vigésimo octavo día de guerra en el Golfo Pérsico, Irán e Irak, ignoraron pedidos para establecer una tregua de cuatro días con motivo de la festividad religiosa del Eid. Ambos reanudaron ataques aéreos, mientras se atribuian victorias en el campo de batalla.

Un comunicado iraquí afirmó que aviones iraníes atacaron Bagdad y las ciudades norteñas de Suleimanieh y Wasset y dieron muerte a un civil e hirieron a tres.

Irán dijo que bombarderos iraquíes lanzaron cohetes contra la estación ferroviaria de Ahvaz y el aeropuerto de Abadán, en la provincia petrolera del Khuzestan, donde dieron muerte a seis residentes e hirieron a tres.

Radio Teherán citó también a un portavoz iraní en la base naval de Busher, en el Golfo Pérsico, a quien atribuyó haber dicho escuetamente que aviones iraníes hundieron un buque de guerra iraní en aguas del golfo.

La emisora también sostuvo que 18 soldados iraquíes fueron muertos en un asalto iraní por tierra al distrito de Gilan Gharb, donde Irán ha lanzado contraataques en las últimas dos semanas.

Un comunicado iarquí difundido por radio Bagdad señaló por su parte que ocho soldados iraníes perecieron y 84 fueron hechos prisioneros tras 12 horas de combate en el sector sur del frente de guerra, en torno a Abdán y Khorramshahr, El comunicado admitió que hubo

(Pasa a la página 7)

El Papa pondera labor de misioneros en el mundo

CIUDAD DEL VATICANO, 19 (AP).- El Papa Juan Pablo II reiteró hoy la labor misionera de la Iglesia Católica diciendo a 113 misioneros destinados a América Latina, Asia, Africa y Oceania, no sólo hay que ir con el evangelio "hacia aquellos que no lo conocen" sino "regresar con el evangelio para quienes lo han abandonado".

El Pontífice entregó a los misioneros el crucifijo que simboliza sus deberes durante una misa especial concelebrada junto con 40 misioneros en la basílica de San Pedro para realizar el Dia Mundial del Misionero de la Iglesia Católica, a la que asistieron 25.000 fieles.

Los misioneros destacados a los cuatro continentes incluyen 53 monjas y 20 laicos. Al recordar que la jornada fue instituida por el Papa Pio XI en 1926, el Pontifice dijo en la homilia pronunciada en italiano que, al igual que en la época de los apóstoles, el papel de la Iglesia Católica es "predicar los evangelios con espiritu humilde".

El Papa dijo que la Iglesia Católica "debe siempre tener el espiritu... y la sagrada ambición de permanecer auténticamente misionera".

Luego de la misa el Papa volvió a referirse al tema cuando habló ante una muchedumbre de 40.000 fieles, reunidos en la plaza San Pedro para su bendición dominical del mediodía.

"La Iglesia" dijo el Papa, "no puede cesar en su paso adelante con el evangelio para aquellos que no lo conocen, como tampoco cesa de regresar con el evangelio para aquellos que lo han abandonado".

Posteriormente el papa se dirigió a la universidad urbana para misioneros, donde almorzó con casi 200 prelados que asisten al actual sinodo mundial de obispos.

Los 151 estudiantes que asisten a la universidad, dirigida por la congregación vaticana para la evangelización de los pueblos, brindaron al Papa una entusiasta bienvenida.

Entre los cardenales asistentes a la misa se hallaba en sitial de honor Agnelo Rossi, ex arzobispo de Sao Paulo, Brasil, y actualmente prefecto de la congregación para la evangelización de los pueblos.

De los misioneros investidos hoy por el Papa con el crucifijo, 25 fueron destinados a América Latina: Argentina, tres misioneros, Brasil, 10; Colombia 4; Perú 5 y Ecuador, Guatemala y Venezuela, uno por país.

Gral. García Meza en Aiquile

"Fuerzas Armadas están indisolublemente unidas"

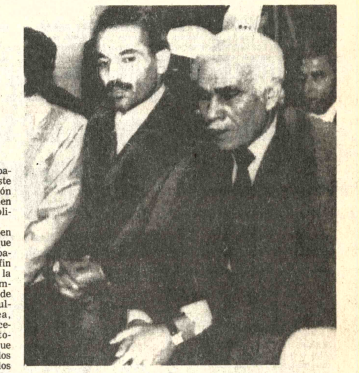

ORACION EN LA MEZQUITA.- Argel, 19 (AP).- El Primer Ministro iraní, Mohammed Ali Rajal y el Presidente Argelino Chadli Bendjedid, oran en la gran mezquita de Argel. Rajal arribó a Argelia procedente de Nueva York . Por otra parte, el enviado de paz de las Naciones Islámicas, Habib Chatti, llegó hoy a Teherán para intentar por segunda vez, un diálogo que logre detener la guerra entre Irán e Irak. (Radiofoto AP).

COCHABAMBA, 19 (PRESENCIA).- El presidente de la Junta Militar, Gral. Luis García Meza, expresó que "las Fuerzas Armadas están indisolublemente unidas y van a dar a los campesinos y al pueblo boliviano la paz, tranquilidad y vamos a moralizar este país para el desarrollo y que solamente lo vamos a encontrar con el trabajo fecundo, unido, de todos los bolivianos".

Estas declaraciones fueron formuladas en la concentración campesina que se realizó hoy en la población de Aiquile, en presencia de los integrantes de la Junta de Comandantes, del Ministro de Asuntos Campesinos y pobladores de esa provincia.

El Jefe del Estado entregó un lote de tractores para la cooperativización campesina, arados y material escolar, así como 200.000 pesos para la reparación de la escuela "Simón Rodriguez" y 500.000 pesos para el mejoramiento de la población; anunció que se dictará un decreto supremo creando un impuesto para el enlosetado y otras necesidades de Aiquile.

PALABRAS DEL PRESIDENTE

Previamente a las palabras del Jefe del Estado, hablaron autoridades locales y dirigentes campesinos haciendo conocer las necesidades del pueblo y su apoyo al Gobierno de Reconstrucción Nacional y su propósito de luchar contra el extremismo.

El Gral. García Meza dijo que para la Junta de Comandantes era una satisfacción estar en Aiquile, semillero de hijos ilustres.

Indicó que, desde la fundación de la República, los políticos no hicieron nada por Aiquile ni por el país y solamente los gobiernos de las Fuerzas Armadas han podido llegar a todos los ámbitos del territorio nacional.

Señaló que esos gobiernos castrenses, a pesar de todo lo que hicieron en bien de la patria, siempre fueron criticados "por los politiqueros".

Dijo que ahora nos preguntamos qué hicieron los partidos políticos por el progreso de Aiquile y vemos que nada en absoluto ya que todo sigue igual como antes.

"Los partidos tradicionales, recalcó, que han dictado leyes como la Reforma Agraria no dieron ningún beneficio al hermano campesino y por eso ahora el Gobierno de Reconstrucción Nacional debe actualizar esa reforma agraria para llevarla a la realidad y conseguir sus objetivos trazados inicialmente y estos objetivos alcanzaremos con el esfuerzo de todos los bolivianos, de las Fuerzas Armadas al lado de sus campesinos, mineros y trabajadores, sin politiquería, sin demagogia, solamente pensando en la patria".

Indicó que los miembros del gobierno no llegaban con papeles sino a dialogar y con las manos llenas para el hermano campesino.

Señaló que el gobierno hará todo para el progreso llegue a Aiquile como la electrificación, agua potable, escuelas y otras otras obras.

Recalcó: "Decimos nuevamente en esta oportunidad a todos aquellos extremistas que no quieren la evolución de la patria, no tienen vigencia en este Gobierno de Reconstrucción Nacional ni tampoco tienen vigencia en la sociedad boliviana".

Se refirió al papel que deben cumplir los maestros para que siempre tengan en mente el patriotismo y el nacionalismo a fin de dar una buena formación a la niñez y a los jóvenes campesinos. "Por eso, delante de esta concentración multitudinaria y espontánea, decimos nuevamente que no cejaremos hasta destruir totalmente el extremismo y que dejen vivir tranquilos a los hermanos campesinos, a los mineros y a la clase media".

Dijo que su gobierno se caracterizará porque no engaña al boliviano, al campesino y que será siempre honesto y honrado y cuenta en su seno con hombres probos y capaces y que dignifiquen al hombre boliviano.

Pidió el respaldo de los

(Pasa a la página 7)

Delegado islámico en otra misión de paz en Teherán

TEHERAN, 19 (L-R).- El enviado de paz de las Naciones Islámicas, Habib Chati arribó hoy a Teherán para intentar por segunda vez detener la guerra entre Irán e Irak, partiendo poco después hacia el frente de combate, aparentemente para entrevistarse con el Presidente Abolhassan Bani-Sadr.

Chatti, Secretario General de la Conferencia Islámica, compuesta por 40 naciones, arribó desde Pakistán.

Fuentes diplomáticas dijeron que se encontraría con Bani-Sadr, quien está recorriendo la zona del frente de batalla. Se supone que el lugar de reunión sería Dezful, en la provincia sudoccidental del Khuzestan, pero otros informes aseguraban que sería Kermanshah, al oeste del país.

Chatti, junto con el Presidente paquistani Zia Ul- Haq, fueron designados por la Conferencia Islámica, para buscar una solución a la guerra iraniano-iraquí, que comenzó, cuatro semanas atrás.

Su primer intento se desvaneció el mes pasado, cuando Irán insistió en que no abandonaria la lucha hasta que todas las tropas iraquíes se retirasen de su territorio.

Pero Chatti, que esta vez viajó solo, dijo que era optimista, ya que creía que Irán e Irak, "escucharán al mundo islámico y comprenderán que esta guerra no les favorece".

Declaró que su misión tenía por objeto, "expresar el deseo de todos los musulmanes del mundo de que termine este drama " luego dijo a los periodistas que tanto yo como Zia "continuaremos nuestra misión y no cejaremos hasta que la guerra se detenga".

Aunque un vocero de Chatti dijo ayer que éste no permanecería en Irán más de 24 horas, el Secretario General aseguró hoy que se quedaría todo el tiempo que fuese necesario, agregó también que solicitaría una entrevista con el líder revolucionario, el Ayatollah Ruhollah Khomeini.

Chatti rehusó dar detalles de las conversaciones que mantuvo la semana pasada en Bagdad con el Presidente iraquí, Saddam Hussein.

Pero a pesar de su optimismo, son pocas las probabilidades de que Irán altere su posición. El Hojatoleslam Hashemi Rafsanjani, portavoz del Parlamento, dijo anoche que esta sería una guerra prolongada y agregó: "Irak nos ha invadido y mientras esa invasión continúe no escucharemos otra palabra que no sea guerra".

Mientras tanto, continuaba la lucha por el control de las ciudades sudoccidentales de Khorramshahr y Abadan, sobre la margen oriental del disputado canal de Shatt El-Arab, que divide a ambos países beligerantes.

El periódico Etalaat dijo que el gobernador de Abadan aseguró que las dos ciudades necesitaban urgentes refuerzos.

PRECES MATUTINAS.- Monte Sinai, Egipto, 19 (AP).- El Presidente Anwar El Sadat, acompañado por el Ministro de Defensa Gral. Ahmed Bawady, izquierda, durante las oraciones matutinas en el Monte Sinai al comenzar la festividad musulmana del Dia del Sacrificio (Radiofoto AP).

Bolivia promoverá organización del Consejo Internacional de Antimonio

El Comité Boliviano de Productores de Antimonio promoverá la organización de un Consejo Internacional del Antimonio, con objeto de encontrar incentivos a la producción y regular las operaciones internacionales de compra-venta de ese producto.

La personeria juridica de ese comité integrado , en principio, por los productores privados de antimonio, fue recientemente reconocida por el gobierno.

El comité se propone también incentivar la investigación de nuevas aplicaciones del antimonio, como una forma de ampliar el mercado.

Un boletín de la Cámara Nacional de Mineria dice que los objetivos de la organización son los siguientes:

-Fomentar la asociación de todos los productores de antimonio.

-Mantener la vigencia de la iniciativa boliviana de formar el Consejo Internacional del Antimonio y trabajar para su pronta y oportuna materialización.

-Trabajar permanentemente por el desarrollo y progreso de la industria minera del antimonio, en todos sus campos.

-Promover, auspiciar y cubrir la investigación y realización de estudios técnicos y económicos que logren estimular la mayor aplicación y nuevos usos del antimonio, en todos sus campos.

-Promover, auspiciar y cubrir la investigación y realización de estudios técnicos y económicos que logren estimular la mayor aplicación y nuevos usos del antimonio, en todas sus formas.

-Organizar el funcionamiento de un departamento económico que se encargue del control y seguimiento estadistico de producción, distribución, tráfico, mercadotecnia y consumo del antimonio, así como el acopio de bibliografía técnica y económica.

- Configurar políticas y estrategias de comercialización, como factores de defensa y estabilización de los precios en el mercado internacional.

-Definir reglas de comercialización interna, con objeto de atender adecuadamente, la demanda de las fundiciones nacionales.

-Determinar, como parte de esas estrategias, de comercialización, parámetros de precios minimos de venta, con el fin de alcanzar un valor racional en la relación entre costos de producción y precios de venta.

-Lograr la fijación y vigencia de un precio de "productores bolivianos", para su consiguiente publicación oficial en las revistas bursátiles especializadas.

-Conseguir la aplicación permanente de un régimen impositivo equitativo, coherente y concordante con las condiciones prevalecientes en el mercado y los niveles de los costos de producción.

(Pasa a la página 7)

Dificultades políticas demoran la legalización de sindicatos polacos

CRACOVIA, POLONIA, 19 (LR).- El lider sindical polaco Lech Walesa recibió hoy el saludo alborozado de multitudes durante su gira por el sur de Polonia, pero las autoridades revelaron por primera vez que hay dificultades políticas que demoran la legalización de su movimiento solidaridad.

Dirigiéndose a unas 6.000 personas congregadas en la plaza del mercado de Cracovia, Walesa prometió completar la tarea que comenzó en agosto, cuando condujo la revuelta laboral del puerto de Gdansk, en el mar Báltico, por el derecho de los trabajadores a formar sindicatos independientes.

Su movimiento llamado Solidaridad, y que espera representar a unos seis millones de trabajadores, no ha sido reconocido legalmente hasta ahora por los tribunales de Varsovia,pero Walesa advirtió ayer a las autoridades que no podrían hacer retroceder la historia.

Al hablar ante una multitud de 12.000 trabajadores en un estadio deportivo al inicio de su gira, Walesa dijo que su sindicato actuaría a partir del lunes como si estuviera reconocido, independientemente de la decisión que tome el tribunal de Varsovia sobre su inscripción.

Walesa dijo a los trabajadores que no tenían nada que temer porque Solidaridad era un movimiento masivo.

"Si no podemos inscribirnos, no nos preocupa la burocracia", dijo.

La solicitud de Solidaridad para obtener reconocimiento legal ha estado demorada en los tribunales desde hace 25 días.

La agencia oficial de noticias PAP divulgó hoy una larga entrevista con el juez a cargo de la solidtud de Solidaridad, Stanislaw Pawela, en la cual, éste recordó que los nuevos sindicatos polacos deberían basar sus estatutos en los acuerdos logrados en Gdansk entre el gobierno y los huelguistas.

Cautela en EE.UU. sobre nuevo giro en torno a rehenes en Irán

WASHINGTON, 19 (AP).- El pronóstico de un funcionario irani de que "no está lejana" una decisión sobre los 52 rehenes norteamericanos, podria haber alentado algunas esperanzas en esta capital, pero los funcionarios norteamericanos mostraron cautela en su reacción.

Una fuente del Departamento de Estado, que pidió no ser identificada, dijo que los iraníes parecían más conciliadores que en ocasiones anteiores,pero advirtió que no debe llegarse a conclusiones sobre las declaraciones ayer del primer ministro de Irán, Mohammad Ali Rajal.

El Secretario de Estado, Edmund S. Muskie, dijo en un programa televisivo sobre la preocupación irani en torno al destacamento de aviones norteamericanos de reconocimiento por radar que las naves tenian un fin exclusivamente defensivo y no eran amenaza contra Irán.

Muskie dio a entender que Estados Unidos descartaria una exigencia hecha ayer por el primer ministro Rajal de que las naves deben ser retiradas del Golfo Pérsico.

SOBREVIVIENTES.- Al Asnam, Algeria, 19 (AP).- Dos mujeres transportan una chapa de metal corrugado para construir un albergue temporal. Ellas son parte de los damnificados de esta ciudad que perdieron a sus familiares en el terremoto que arrasó gran parte de esta zona, el 10 de octubre (Radiofoto AP).

Presidente de Filipinas salió ileso de un atentado en Manila

MANILA, 19 (AP)— Una bomba que estalló hoy en una convención de agentes de viajes norteamericanos hirió a por lo menos 18 personas, entre ellas cuatro brasileños, según las autoridades. El Presidente Ferdinando E. Marcos era el principal orador y aparente objetivo de atentado, salió ileso.

Un fotógrafo de The Associated Press contó por lo menos siete extranjeros – cuatro de ellos brasileños y tres norteamericanos– entre los heridos por la explosión, que ocurrió bajo los asientos de algunos de los delegados brasileños en el Centro Internacional de Convenciones, donde se realizaba la sesión inaugural de la conferencia de la sociedad norteamericana de agentes de viajes.

El estallido se produjo pocos minutos después de que habló el Presidente Marcos.

El atentado continuó una serie de recientes estallidos en esta capital y siguió a una advertencia del grupo guerrillero denominado "Movimiento de Liberación 6 de Abril" a los delegados a la Conferencia, a los que exhortó que no vinieran al país "en estos tiempos de turbulencia".

El fotógrafo de AP que estaba en el lugar dijo que la bomba estalló a unos 30 metros de donde Marcos y los jecutivos de la sociedad organizadora estaban sentados.

Cuatro hospitales de esta capital informaron que daban asistencia médica a por lo menos 18 personas que sufrieron diversas heridas, al parecer ninguna de gravedad.

Poco después de la explosión, el Palacio Presidencial anunció que Marcos estaba preparando órdenes para arrestar a sospechosos de estar vinculados con los atentados anteriores, realizados por un norteamericano que fue detenido cuando se hirió, supuestamente mientras preparaba una bomba, el 6 de septiembre pasado.

El norteamericano, de origen filipino, se llama Víctor Lovely y ha accedido a ser testigo del Fiscal de Estado, dijo el comunicado. El gobierno alegó que Lovely fue enviado a Manila por filipinos opositores a Marcos que viven en Estados Unidos.

Los brasileños heridos fueron identificados como Peter y Lucian Schwabe y Adriano y Anne Marie Nesser.

Las fuerzas de seguridad impidieron que otras víctimas fueran identificadas por la prensa.

Unos 5.000 delegados llenaban la sala cuando se produjo la explosión.

Mientras el humo y las llamas de un metro de altura surgían de las galerías altas, los delegados sentados cerca del lugar de la explosión se dispersaban en todas direcciones o se arrojaban al suelo.

El Ministro de Turismo, José Aspiras, indicó que una investigación preliminar reveló que la bomba estaba en un bolso de un delegado.

"En principio , todos los heridos son leves y estamos investigando como estaba la bomba en el bolso de un delegado" dijo Aspiras, quien estaba en el estrado con Marcos en el momento del estallido.

Los delegados habían sido revisados antes de ingresar a la sede de la convención. Estrictas medidas de seguridad habían sido impuestas en la mayor parte de los edificios públicos y privados de esta capital de atentados anteriores.

Cuando Marcos salió del recinto, estrechó la mano de dirigentes de turismo y fue aplaudido por muchos de los que aún estaban allí.

Primer Ministro iraní visitó la devastada ciudad de Al Asnam

ARGEL, 19 (AP).- El Presidente argelino Chadli Bendjedid condujo hoy al Primer Ministro iraní Mohammad Ali Rajai en una visita a la devastada ciudad de Al Asnam, arrasada recientemente por un violento terremoto, y posteriormente ambos mantuvieron conversaciones políticas en esta capital.

Observadores políticos conjuturaron que ambos dirigentes podrían haber tratado medidas a adoptar para la liberación de los 50 rehenes norteamericanos cautivos en Irán, así como negociaciones para una tregua en la guerra entre Irak e Irán.

El gobierno argelino se ofreció discretamente para mediar o actuar como intermediario en ambas situaciones conflictivas en las que Irán se halla involucrado.

Rajai asistió al Consejo de Seguridad de las Naciones Unidas que trató en Nueva York la guerra del Golfo Pérsico, y luego dijo en rueda de prensa que sería imminente una resolución del Parlamento iraní sobre la liberación de los rehenes norteamericanos, pero declinó brindar detalles al respecto.

Países petroleros del Golfo Pérsico celebraron festividad del Sacrificio

MANAMA, BAHRAIN, 19 (AP).- Los países petroleros que rodean la región del Golfo Pérsico celebraron hoy con plegarias comunitarias e himnos religiosos la festividad islámica del Sacrificio, que se prolonga durante cuatro días, mientras la guerra entre Irak e Irán continúa sin pausa.

Las emisoras radiales árabes difundieron canciones alusivas a la festividad, y lamentaron las virulentas hostilidades entre los dos "gigantes del Golfo".

La celebración, conocida como "Eid Al-Adha", constituye una ocasión islámica para evidenciar la ciega obediencia a Alá, y para la paz y buenos deseos entre los musulmanes. En el primer día de la festividad se conmemoró el sacrificio de Abraham ante Alá, según el Corán.

Las actividades festivas se concentraron en el monte Arafat, cerca de la ciudad árabe saudita de Mecca, donde alrededor de 1.800.000 peregrinos dirigieron su mirada al cielo y elevaron sus brazos, para entonar al unisono: "Dios es el más grande y nuestra gratitud hacia él es abundante".

Al amanecer, largas y nutridas filas se agruparon alrededor de la montaña para formar el mayor grupo de orantes en el mundo, y luego se sacrificaron más de un millón de corderos, vacas y camellos, en una reinterpretación del sacrificio del patriarca Abraham. Según el Corán, Alá quiso poner a prueba la devoción de Abraham y en un sueño le ordenó que diera muerte a su hijo. El patriarca se dispuso a hacerlo, pero Alá en su piedad, envió al angel Gabriel con un cordero en reemplazo del hijo, Ismael.

Las familias musulmanas acomodadas observaron al amanecer la ceremonia del sacrificio, al brindar suculentos desayunos a los necesitados. Pero con el predominio de riquezas traídas por el petróleo, fueron pocos los que acudieron a beneficiarse de la caridad.

Fuera de Arabia Saudita, el clamor del Eid fue más notorio entre los adherentes de la secta musulmana sunita. Los partidarios de la secta shiita, efectuaron una discreta celebración. Se visitaron mutuamente y algunos postergaron el sacrificio del cordero hasta la madrugada de mañana.

Los 36 millones de iraníes son shiitas, como así también el 50 por ciento de los 13 millones de iraquíes. Hay grandes minorías shiitas en países del Golfo Pérsico, principalmente Bahrein y Omán.

MUESTRA SUS CICATRICES.- Naciones Unidas 19 (AP)– El Primer Ministro iraní, Mohammed Ali Rajai, pone un pie sobre la mesa para mostrar las heridas que dijo haber recibido estando preso en Irán durante el reinado del ahora Shá de Irán. Rajai expuso, la situación de su país en el Consejo de Seguridad de las Naciones Unidas (Radiofoto AP).

Uganda está a la espera de asesores cubanos para entrenar a su Ejército

KAMPALA, 19 (AP) - Uganda está a la espera de soldados cubanos, transferidos de Etiopía, para entrenar el ejército ugandés, dijeron fuentes allegadas al gobierno militar.

Las fuentes, dignas de crédito, indicaron este fin de semana que se espera en breve la llegada de una cantidad limitada de cubanos. Aclararon que los cubanos no reemplazarán a los 10.000 soldados tanzanios que aún están en Uganda, que constituyen la mayor fuerza militar del país desde que hace 18 meses fue derrocado el presidente Idi Amin.

Portavoces oficiales ugandeses, así como algunos diplomáticos occidentales, han rechazado la idea de que la Junta Militar encabezada por Paulo Muwanga, que tiene inclinaciones hacia los paises del bloque oriental, tenga intenciones de traer a los cubanos. Pero las fuentes indicaron que el ejército ugandés atraviesa por una falta de entrenamiento y disciplina y división por disputas tribales y regionales.

Cuando un grupo de soldados exiliados, partidarios de Amin, invadió el noroeste de Uganda hace dos semanas, las fuentes dijeron que unos 240 soldados ugandeses fueron capturados desarmados y asesinados en un campo de desfile en Kobéko. Otros soldados que estaban en la zona huyeron.

Se ha informado que los cubanos están entrenando y asesorando a las fuerzas militares en varios países africanos. Se estima que hay unos 15.000 cubanos en Etiopía, donde contribuyeron a que el gobierno apoyado por los soviéticos repeliera una invasión desde Somalia.

Muwanga regresó el viernes de una reunión con funcionarios de policía y defensa en Addis Abebba y había visitado Cuba a principios de este mes.

Uganda envió unos 400 hombres a Cuba, en los últimos 12 meses, para entrenarlos en operaciones de inteligencia, según estiman las fuentes. Centenares de otros soldados fueron enviados a Argelia para recibir entrenamiento militar.

Los diplomáticos afirman que Uganda carece de un servicio de inteligencia desde que Amin fue derrocado y se disolvió su conocida "Oficina de Investigaciones del Estado".

Los funcionarios dicen que a la falta de disciplina militar se debe, en parte, los tiroteos que casi todas las noches se producen en esta capital. Los disparos de armas automáticas comienzan a menudo cuando las calles quedan vacías al anochecer y se prolongan, esporádicamente, hasta mucho después del toque de queda de las 10 de la noche.

Según Presidente egipcio

Tratado soviético-sirio brinda a Moscú emplazamiento similar al de Afganistá

AEROPUERTO SANTA CATALINA, SINAI, EGIPTO, 19 (AP)– El Presidente egipcio Anwar El Sadat dijo hoy que el nuevo tratado soviético-sirio brinda a Moscú un emplazamiento en el mundo árabe, similar al de Afganistán.

El Sadat, en respuesta a preguntas formuladas por periodistas durante una pausa en sus plegarias en el retiro con que cuenta aquí, también reiteró su advertencia a Estados Unidos de que se mantenga vigilante respecto a la situación en Medio Oriente, a fin de evitar que los soviéticos se establezcan en la región.

En cuanto al tratado de amistad y cooperación suscrito la semana pasada en Moscú por el Presidente sirio Hafez Assad, El Sadat dijo: "Esta es la Afganistán del mundo árabe. Es exactamente lo mismo. Este tratado brindará a la Unión Soviética cierta base en el área y al mismo tiempo defenderá a Assad, y a todo el sector árabe, defenderá sus pescuezos".

Assad pertenece a la secta musulmana de los alawitas, un grupo minoritario en Siria, país predominantemente sunnita.

"Pero (el tratado) no puede defender a Assad del 98 por ciento de su nación agregó El Sadat, "Y dudo mucho que esto les dé (a los soviéticos) lo que ansian: retornar a la región".

El Sadat se unió a otros fieles musulmanes en un servicio religioso previo al amancer en su retiro de Wadi Raha (valle del descanso), situado al pie del Monte Sinai, donde según la tradición Moisés recibió los diez mandamientos.

Se trató de la primera vez que el Mandatario pudo celebrar la festividad musulmana de Kurban Bairam, en ese lugar, devuelto por los israelíes en noviembre pasado.

La festividad que conmemora el perdonado sacrificio que el patriarca Abraham debía hacer de su hijo, es en Egipto un feriado nacional de tres días.

El Sadat, que dispuso la construcción del retiro en ese sitio, analizó hoy los planes para un futuro conjunto arquitectónico destinado a las tres principales religiones monoteístas.

Dijo que el complejo , valuado en 60 millones de dólares y que incluirá una mezquita una sinagoga y una iglesia, recién será comenzado dentro de un año.

"Espero que podamos colocar la piedra fundamental en noviembre de 1981... He recibido contribuciones de Europa, de Estados Unidos, y también de Egipto, dijo.

Sin embargo, agregó planes en consideración definitivos. La estructura proyectada se erigirá al pie del Monte Catalina y no en el Monte Sinaí, como se ha pensado originalmente. El se halla a unos cinco kilómetros del monasterio griego ortodoxo de Santa Catalina.

El Sadat, expresó preocupación por que el complejo se halle lo suficientemente alejado del monasterio para que las muchedumbres peregrinos no perturben la tranquilidad de los monjes.

Sudáfrica inicia una nueva ronda de conversaciones de paz sobre Namibia

PRETORIA, 19 (AP).- Las autoridades sudafricanas inician una nueva ronda de conversaciones de paz sobre el territorio de Africa Sudoccidental, y resueltas a quebrar los años de estancamiento, dijeron aquí fuentes informadas.

El conflicto en Africa Sudoccidental, también llamado Namibia, es principalmente una atendida guerra de guerrillas y se prolonga desde hace unos 15 años. Pero ahora que Rodesia terminaron las hostilidades, este conflicto en el Africa Meridional se ha convertido en un asunto delicado para los países occidentales, tales como Estados Unidos.

La región era colonia alemana ocupada por Sudáfrica durante la primera guerra mundial. En 1920 la antigua Liga de las Naciones brindó a Sudáfrica un mandato sobre el territorio que en 1965 las Naciones Unidas lo declararon nulo y sin efecto. Pero Sudáfrica se rehusó a retirarse.

La región de un millón de habitantes cuenta con una de minas de uranio en el mundo, está ubicada dentro de actual Namibia y puede producir 5.000 toneladas anuales de óxido de uranio, equivalentes a 326 millones de barriles de petróleo, o sea la mitad del consumo anual de Gran Bretaña.

Desde que las Naciones Unidas indicaron a Sudáfrica debía retirarse, se desarrolla una guerra de ataques y retiradas entre las tropas sudafricanas y los guerrilleros de la Organización Popular del Africa Sudoccidental (OPAS), quienes realizan incursiones contra Namibia desde sus bases situadas en Angola.

Las hostilidades casi llegaron a solucionarse en enero de 1978, cuando Sudáfrica y las Naciones Unidas lograron un mutual acuerdo para un período de siete meses previo a la independencia, con elecciones libres, y la instalación de una fuerza de 7.500 soldados para mantener la paz.

Pero el Secretario General de las Naciones Unidas, Kurt Waldheim , incurrió en el discusto de los sudafricanos con comentarios que hizo en un informe posterior, relacionados con la falta de vigilancia de las bases militares de la organización guerrillera durante el período de pre-independencia. El acuerdo se debilitó y la guerra continúo con sus escaramuzas.

Laboratorios

LABORATORIOS DE ANALISIS CLINICOS "ROUX"
Dr. RUBEN TEJADA ANDRADE

Análisis de: Sangre en general, bioquimica, orinas, heces. L.C.R. jugos gástricos y duodenal, pruebas de embarazo parasitológicos y bacteriológicos.
Dirección: Edif. MARISCAL DE ZEPITA Av. Mariscal Santa Cruz N°. 861. esq. Pasaje peatonal Bloque "A" 2do. piso Of. 201.
(Entre plazas San Francisco y Pérez Velasco)
Telfs: Lab. 324528 Dom. 321122 Cas. 2665.

médicos

Dr. HUGO DEL CASTILLO MORALES
Médico Cirujano Otorrinolaringólogo

Atiende enfermedades de oidos, nariz, y garganta. Consultas de 2 - 5 (14 a 17). Consultorio Mercado 1335. Teléfono 322195 y 784992.

Dr. RAUL DURAN TORRICO
MEDICINA INTERNA

Enfermedades: RENALES CARDIOVASCULARES PULMONARES GASTROINTESTINALES HEPATICAS REUMATICAS. Consultorio: Edificio COLON Oficina 804 Telfs: 353641 - 379496 Domicilio 354439. Reservar Horg.

Dr. RAFAEL ORIHUELA NICOLAU
CIRUJANO UROLOGO

Especialización Hospital Saint Joseph y Clinica Médico Quirúrgica de la Torre de Choisy PARIS. Afecciones de próstata, riñones, vejiga, genitales, enfermedades venéreas, etc., Av. Arce Edificio Montevideo 2°. piso Hrs. 18.15 a 20.

Dr. RENE COLOMA RECTOR
Médico Cirujano General

Estudios de especialización en Inglaterra. Cirugia de abdómen (vesicula, úlceras, apéndice), hernias várices y otros. Consultorio Edif. Alborada Juan de la Riva esq. Loayza 12° piso Of. 1203 horas 18 a 20, Teléfono Consultorio 329125 Teléfono domicilio 374893.

Dr. ALFREDO RAMIREZ TORRICO
Cirujano - Urólogo

Especialización Universidad de Chile, Cirugia, enfermedades de riñones, vejiga, próstata, genitales, infertilidad, venéreas, etc. Avenida Camacho 1377. Teléfonos 357219 - 364817. Consultas horas 14 - 19, sábados 10 - 12.

NEUROCIRUJANO ESPECIALISTA
Dr. GILBERTO ROJAS F.

Clinica y Cirugia del Sistema Nervioso (Cerebro, Cerebelo, Médula Espinal, nervios periféricos).
Tumores, Parálisis, Temblores, Epilepsia. Traumatismos de Cráneo y de Columna, Hemorragias, Trombosis, Embolias, Hernias de disco, Dolor, Espina Bífida, Hidrocefalia.
U.M.S.A., WESTERN GENERAL HOSPITAL, THE ROYAL, INFIRMARY, Department of Surgical Neurology-EDINBURGH UNIVERSITY, Escocia-GRAN BRETAÑA.
Av. Arce 2316, Teléfono 354614 Hrs. 18 - 21. Domicilio 326913.

Dr. N. ORIHUELA MONTERO
Cirujano - Urólogo

Enfermedades génitourinarias: Riñones, vejiga, uretra, próstata, etc.
Avenida Arce 2081. Edificio Montevideo 2°. piso. De hs. 3 a 6. Tel. 326183.

Dr. GUILLERMO SUAREZ TEJADA
CIRUJANO UROLOGO

Cirugia y enfermedades de riñones, vejiga, prostata genitales, venereas, etc. transtornos urogenitales, de la infancia. Consultorio: Mercado 996 esq. Yanacocha.-1er. piso Horas 18 a 20 p.m. Tel. consultorio 363968 , Dom. 784820.

DRA. AMPARO AZCUI
GINECOLOGIA-OBSTETRICIA

Cirugia y tratamiento enfermedades de la mama, aparato genital señoras, adolescentes, prevención, detención del cancer, Prenatal , parto sin dolor, planificación familiar. Consultorio de 14:00 -19:00 Edif. Alameda planta baja Of. 4 Tel. 366319 Domicilio 793688 Buscamóvil 810136-810138.

Dr. ERICO GUTIERREZ V.
Médico - Cirujano

Estudios UMSA Montevideo Uruguay . Atiende Medicina Ginecológica, control del recién nacido, diagnóstico tempranero de embarazo, venéreas del hombre y la mujer.
Consultorio Illampu N°. 632.
Tardes Hs. 4 a 7.

PROFESIONALES

"POLICONSULTORIO ALAMEDA"
EDIFICIO ALAMEDA (PRADO) PLANTA BAJA
OFICINA 11 TELEFONO 366657

Dr. JAVIER PABON ALIAGA
GASTROENTEROLOGO
TOKIO JAPON

Enfermedades del ESTOMAGO, INTESTINO HIGADO, VESICULA, PANCREAS. Gastritis, Ulcera Gastroduodenal, Diarrea, Estreñimiento, Parásitos.
ENDOSCOPIA DIGESTIVA
Consultorio 366657 Domicilio 340603 Atención 17 - 20.

Dr. FREDDY OROPEZA PEREYRA
INTERNISTA GINECO-OBSTETRA

Trastornos del Embarazo - PARTO SIN DOLOR. Amenazas de Aborto Infertilidad - Esterilidad - Frigidez - Impotencia - Alcoholismo - Teléfonos Consultorio 366657. Emergencias 810136 - 810138 RESERVA HORA.

Dr. ADOLFO VALENCIA ZAPATA
NEUMOLOGO

Especialización MEXICO
ENFERMEDADES BRONCOPULMONARES INSUFICIENCIA BRONCOPULMONAR
Teléfonos Consultorio 366657 Domicilio 355827.

NUEVO HORARIO
DR. JORGE RIOS ARAMAYO
PEDIATRA NEONATOLOGO
RECIEN NACIDOS NIÑOS

RECIEN NACIDOS NIÑOS ADOLESCENTES
Especialización: CORDOBA ARGENTINA POST-GRADO DOCENTE ASISTENCIAL
Consultas: Lunes-sábado 11-12 LUNES-VIERNES 14-20
Consultorio 366657 Domicilio 355206 URGENCIAS BUSCAMOVIL 810136-38

Dr. GERARDO ANTEZANA ALVESTEGUI
CARDIOLOGO

Especialización: MEXICO, FRANCIA
PROFESOR CARDIOLOGIA U.M.S.A.
ELECTROCARDIOGRAMA
Teléfonos: Consultorio 366657 - Domicilio 784128.

Dr. FELIX DELGADO MERCADO
INTERNISTA GASTROENTEROLOGIA
ENDOSCOPIA DIGESTIVA

Especialización: BUENOS AIRES, ARGENTINA.
Enfermedades Aparato Digestivo - Esófago - Estómago - Intestinos - Higado - Vesicula - Páncreas - Nutrición - Gastroduodenoscopia - Coloноscopia.
Consultas 17 - 20 horas Teléfonos: Consultorio 366657 - Domicilio 312371.

Dr. RUBEN ILLANES PATZI
TRAUMATOLOGIA
REHABILITACION

Fracturas-Luxaciones-Reumatismos-Deformidades osteoesqueléticas-Enfermedades: Articulares, musculares, paraliticas niños, adultos.
TESTDIAGNOSTICO - FISIOTERAPIA
Lunes a viernes Horas 16 - 19 Emergencias 366657.

Dr. ALEXIS PRIETO MURILLO
UROLOGO

INSTITUTO DE . ROLOGIA DE BARCELONA
Riñones - Vejiga - Próstata - Genitales - Infertilidad. Enfermedades de Transmisión Sexual.
Consulta de 2 a 5 Teléfono Domicilio 342783.

Dr. EDGAR LEDEZMA GALVEZ
CIRUJANO GENERAL

Especialización completa Hospital "José Joaquin Aguirre" Universidad de CHILE (SANTIAGO).
Tratamiento Médico Quirúrgico: Hernia Hiatal - Reflujo Gastroesofágico - Esófago, Estómago - Colón Ulcera Gastroduodenal - Higado - Vesicula Biliar - Páncreas - Intestino - Cirugia Bocio - Mama - Várices - Hernias.
Atención 17 - 20 horas teléfono Consultorio 366657 Domicilio 358383.

POLICONSULTORIO ALAMEDA
EDIFICIO ALAMEDA (PRADO)

Dr. RAUL DURAN DE CASTRO
Pediatra Neonatólogo

Hospital Calvo Mackenna - Chile 10 -12; 17.30 - 20. Emergencias Telef. 371902. Atención recién nacidos, lactantes, escolares, adolescentes.
Consultorio: Edificio Mariscal de Zepita Bloque A. 1er. piso. Telef. 369771.

GLADYS BARJA BERRIOS
Fonoaudióloga

PROBLEMAS DE LENGUAJE: Tratamiento adultos, niños: Afasia, tartamudez, fisura labio palatina. Dificultades de aprendizaje.
Potosi 876 2°. piso. Of. 3 Tels. 782519-340113 Hrs. 15.30 — 18.30.

CIRUGIA PLASTICA ESTETICA
Dr. YECID ANDRADE

Especialización España Catedrático UMSA, Encargado del servicio CIRUGIA PLASTICA. Hospital Obrero. Atiende: QUEMADOS, estética reparadora. CONSULTORIO: Av. Arce 2316 - Teléfonos 354614 - 369610. HORARIO: 16 adelante.

Dr. MARIO ARAMAYO ROA
Ginecólogo - Obstetra

Especialización: UNIVERSIDAD NACIONAL AUTONOMA DE MEXICO. "INSTITUTO MEXICANO DEL SEGURO SOCIAL"

Cirugia ginecológica, prenatal, partos, esterilidad, planificación familiar, diagnóstico, precóz del cáncer, enfermedades de la mama. URGENCIAS.
CONSULTORIO: Edificio MARISCAL DE ZEPITA 2do. piso Of. 209 Bloque "B" Av. Mcal. Sta. Cruz 861. Horas 16 - 20 p.m. Teléfonos: Cons: 369523 Dom: 369822 Busca Móvil 810136. FAVOR RESERVAR HORA.

JOSE G. LARREA ANTELO
Doctor en Medicina-Ginecólogo-Obstetra

Graduado en España-Cursos de Especialización Hospitales Universitarios: Alemania, Austria, Dinamarca, Inglaterra, (Oxford).

ECOGRAFIA

Diagnósticó del Cáncer, Colposcopia, Fertilidad, Esterilidad Conyugal-Planificación familiar- Enfermedades propias de la mujer. Cirugia Ginecológica.
Consultorio: Av. Arce 2529 Edf. Santa Isabel Bloque B-107. Horario 18 - 20 Hrs. telfs. Cons. 351965. Dom. 343274. Urgencias Busca Movil 810138. Favor reservar hora.

CIRUJANO PLASTICO
DR. HECTOR RIVERA RODAS

Especialización hospital Francés, Instituto Argentino de Diagnóstico y Tratamiento Hospital Dalinde (Mexico).
CIRUGIA ESTETICA, REPARADORA, QUEMADOS, CIRUGIA DE MANO.
Edificio Petrolero (El Prado) SEGUNDO PISO. Tel. 353331-356461 hrs. 14.30 Reservar hora.

Dr. GUILLERMO PERES RIVERO
Cirujano General - Vascular
ALEMANIA - EUROPA

Jefe de Residentes (Oberarzt), Bocios, Estómago, Intestinos, Apéndice, Vesicula, Vias Biliares, Páncreas. Tumores, Várices, Cirugia arterial. Consultorio Edif. Alborada Piso 12, Tel. 329125. De 14.30 a 18.00 hrs. Buscamóvil 810136. Domicilio 795309.
MAN SPRICHT DEUTSCH

Dr. WENCESLAO OCHOA RIVERA
Cirugía Vascular Periférica

Universidad de TOHOKU, SENDAI- JAPON
Microcirugia, Instituto Vascular Cerebral
AKITA - JAPON
Enfermedades Arteriales, Venosas, Linfáticas. Cirugia de Carótidas, Hipertensión, Renovascular, Hipertensión Portal.
Consultorio "CLINICA MAYO" Av. Ecuador 2297 Tel. 343842 Domicilio 372831. Consultas 17 a 20 horas.

Dra. RUTH MALDONADO BALLON
Médica - Cirujana
GINECOLOGIA - OBSTETRICIA

Flujos vaginales anormales. Hemorragias. TUMORES MAMARIOS. ESTERILIDAD CONYUGAL.
Planificación familiar. Menopausia.
EXAMEN PREMATRIMONIAL. PRENATAL PARTO.
Orientación sexual de la pareja.
CONSULTORIO: PLAZA VENEZUELA. EDIFICIO Hermann, piso 17, Tardes: 13,30 a 19,30. TELEFONO 350040. RESERVAR HORA.

Dr. JUAN MARCO R.
Médico Cirujano
CIRUGIA ESTETICA Y REPARADORA

Nariz, Orejas, Párpados, Arrugas, Labios, Cicatrices, Senos, Abdómen, Viruela, Quemados y secuelas. CIRUGIA GENERAL: Várices, Apéndice, Estómago, Vesicula, Intestinos, Hernias, Bocio, Tumores, Cirugia Ginecológica.
Consultorio: Yanacocha 300. (Nuevo Edificio Asbún). 1er. Piso - Oficina 101 - Telef. 322303 Dom. 329845. Consulta 4 - 7 p.m.

Dr. RAUL GAMARRA OCAMPO
Cirujano General
Cirujano Cancerólogo

Estudios UMSA- Especialización "INSTITUTO MAINETTI" "ESCUELA DE ONCOLOGIA DE BUENOS AIRES"
CIRUGIA GENERAL: Hernias - Várices - Apéndice - Estómago - Intestinos - Vesicula.
DETECCION Y TRATAMIENTO TUMORES Benignos y Malignos de: Boca - Tiroides - Mamas - Aparatos. Digestivo, Urinario, Ginecológico.
CONSULTORIO Y DOMICILIO: Guerrilleros Lanza 1298 Esq. San Salvador (Miraflores) Lunes a viernes 17 a 20 hrs. Telfs. 365720 - 325971.

Dr. RENE FLORES RODRIGUEZ
Ginecología - Obstetricia

Especialista en esterilidad e infertilidad matrimonial.
Endocrinología ginecológica, Detección del cáncer genital femenino, Cirugia ginecológica. Embarazos, partos y sus complicaciones.
Consultorio: Edificio "Libertad" 7°. piso - Of. 76 Sanjinés esq. Potosi, Casilla correo: 1170 Teléfonos: Consultorio N°. 359254 Domicilio N°. 7-85310.

Dr. ENRIQUE BERRIOS
Cirujano general gastroenterólogo

Facharzt für Chirurgie
Especialización completa - Alemania Federal.
Bocios, hernias, várices, esófago, estómago, intestinos, apéndices, vesicula, páncreas, cicatrices, mama, abdomen.
Edificio Santa Isabel , Bloque B, 103. Consultorio 365663. Hrs. 14 - 18. Domicilio: 326401.

DR. GUILLERMO ROSSELL VIGNEAUX
GINECOLOGO-OBSTETRA
U.M.S.A. (La Paz) I.M.S.S. (México)

Prenatal, partos, cesareas, tumores, enfermedades y urgencias ginecológicas.
CONSULTORIO: Plaza del Estudiante Pje. Bernardo Trigo 441 Tel. 322073 Hrs. 17.00 a 19.00.
DOMICILIO: Tel. 378420.

psicólogos

CONSULTORIOS PSICOLOGICOS
Lic. GUIDO AGUILAR S.
Lic. RAUL BÖHRT P.
Lic. JOSE E. CANDIA
Lic. BLANCA G. DE LEBL

ORIENTACION - DIAGNOSTICO
TRATAMIENTO SIN DROGAS
Atención todo el dia. Reservar hora Telef. 322950 - Av. 20 de Octubre 2463. (Plaza Avaroa).

abogados

Dr. FRANCISCO GUZMAN ARREDONDO

Ex-Presidente del Colegio de Abogados de La Paz. Asuntos penales, civiles y administrativos, consultoria, constitución de sociedades comerciales.
Oficina Juridica: Jenaro Sanjinés 423, Edificio "Libertad" Primer Piso, Of. 101 - La Paz-Bolivia. Teléfono 355196.

Dr. ADALID HERVAS CASTRO
Abogado Penalista

Consultas y Defensas Juridicas. Cualquier Distrito Judicial. Servicio - Corresponsales - Oficina Central La Paz Plaza Murillo 551, Tel. 340943. Casilla 4062. Discado Directo - Tel. 324878.

Dr. LUIS OSINAGA VELASCO
Abogado en Santa Cruz de la Sierra

BUFETE: Calle Ayacucho Esquina Velasco, Edificio Santa Cruz of. 103. primer piso, Casilla 487. Teléfonos 35109 - 30146.

ABOGADO
Dr. LIGNELDO MENACHO VIERA
ASESORIA JURIDICA
Y PRACTICA GENERAL
ENGLISH SPOKEN

Estudios post grado Universidad de Nueva York. Ex-Vocal de Corte Supeanior de Justicia. Casilla 446. Teléfono 23587 Santa Cruz de la Sierra.

CONTADORES

"ESCOGE"
ESTUDIO DE CONTABILIDAD
Figueroa 773 Of. 31. Telf: 368387

Faccionamos Balances en General, Consultas, trámites y presentación de formularios 135-R, 77-R a la Renta.

PRESENCIA

Director: Huáscar Cajías K.
Co-Director Gerente: Armando Mariaca V.
Jefe de Redacción: Mario Maldonado V.

Fuga de cerebros

La denominada fuga de cerebros, la emigración de profesionales, es uno de los grandes males de que padecen las naciones pobres. En el fondo, se trata de una ayuda económica considerable que dan a las naciones ricas e industrializadas.

Es también un mal del que sufrimos nosotros, desde hace decenios, sin que se haya podido ponerle remedio, ni siquiera limitarlo de modo significativo.

Nuestras pérdidas se producen en los más variados sectores: entre los profesionales que han sido formados en Bolivia y que luego se marchan; entre los que estudian en el exterior y vuelven a nuestro país, pero tornan a expatriarse al no encontrar trabajo o al encontrarlo en condiciones inadecuadas. Por fin, está un notable porcentaje de bolivianos que estudian en el extranjero y nunca retornan, generalmente porque no han fundamentado que no encontrarán colocación.

Las razones de este fenómeno no se hallan en la carencia de vínculos fuertes de los bolivianos con su patria; generalmente, esos lazos existen y se manifiestan continuamente, por ejemplo, en quienes estarían dispuestos al retorno. Lo fundamental es que no hallan o no lo encuentran en condiciones desfavorables. Se marchan porque no quieren ser un peso para su país, porque quieren vivir de su esfuerzo y no dedicados a tareas para las que no han sido formados.

Por eso, la solución está que se dé a los profesionales de todas las ramas, el lugar que les corresponde, que equivale a reconocer la importancia que tienen y su dignidad. Este principio vale para todas las especialidades, no sólo en aquellas que se denominan técnicas o médicas. La verdad es que hoy la formación profesional existente y exigible se da en todos los campos, inclusive en las ciencias sociales y en las varias especialidades que se engloban bajo el nombre de "humanidades". Las improvisaciones son negativas en todos los rubros. La formación académica es siempre una garantía que significa más que el empirismo, por largo que éste sea.

Si nuestros profesionales advierten que los puestos que les corresponden son dados a quienes no tienen formación, si las que más pesan son las razones extraprofesionales, nada raro es que se sientan frustrados, poco útiles en su propio país y que tiendan a irse donde se les reconozcan sus capacidades, donde puedan encontrar trabajo seguro y bien renumerado, donde, en otras palabras, se sientan útiles. A este respecto, vale la pena tener en cuenta que muchos de nuestros compatriotas ocupan puestos distinguidos en el extranjero, lo que demuestra que se trata de personas altamente calificadas.

Para evitar que este mal continúe , habrá que poner a cada uno en su lugar. Para proceder con una buena planificación, es conveniente que se levante un censo de profesionales de nivel superior y medio que existen en el país, para conocer con qué capital humano calificado contamos. Se podrá, de tal modo, determinar qué empresas y obras pueden ser llevadas a cabo, contando con el personal necesario; se sabrá qué hay que hacer para evitar que esos profesionales queden desocupados, sin otra solución que irse del país en busca de trabajo.

Ese registro y su conexión con los planes de desarrollo y proyectos concretos, facilitará también conocer qué deben hacer nuestras universidades y centros medios, en relación con nuestras necesidades. Ese conocimiento evitará que se siga formando, sin medida ni orden, profesionales que no encontrarán colocación, mientras en otros campos hay vacíos permanentes y notorios. Evitará inversiones no rendidoras y sentimientos de frustración para egresados que, al no conseguir trabajo, veían derrumbarse todas las ilusiones que se forjaron mientras eran estudiantes.

DOCUMENTOS HISTORICOS

Centenario de la guerra del Pacífico

Residentes chilenos de Antofagasta reclaman al gobierno de Santiago

Excmo. señor:

Comprometido nuestro país en una guerra colosal, no era posible distraer la atención del Supremo Gobierno hacia las necesidades apremiantes de esta sección del territorio. Se necesitaba dedicar a aquélla todos los esfuerzos, todas las voluntades. Nuestro deber era callar y cooperar, como lo hemos hecho, a tan grande obra.

Pero hoy que el Ejército ha logrado por medio de su potente esfuerzo y su sin igual patriotismo vencer completamente al enemigo, sin quedar a éste otro recurso que buscar la paz, justo es que exijamos que nuestra voz sea escuchada y que llamemos sobre nosotros la atención de V.E.

Sin tratar de hacer comparaciones, no estará demás manifestar a V.E. el estado en que se encontraba este territorio el 14 de febrero, día en que nuestras armas se apoderaron de él para hacer respetar los sagrados compromisos que Bolivia rompió de una manera insultante.

El territorio comprendido entre el paralelo 24° Sur y el río Loa estaba gobernado por un prefecto con residencia en Antofagasta y con sub-prefectos en Tocopilla, Calama, Caracoles, Atacama y Cobija. La administración de justicia estaba encargada a dos Cortes Supremas residentes en Cobija y Antofagasta, y a jueces instructores residentes en Caracoles, Calama, Cobija y Tocopilla, con más jueces de partido en este puerto y Caracoles.

La Aduana para la percepción de derechos se regía por el arancel peruano, disminuido en su tercera parte, que da una diferencia considerable con el chileno, tanto más si se atiende a que todos los artículos de consumo para la minería se encontraban exentos de derecho, lo mismo que los de necesidad general, como también los que servían exclusivamente a la Compañía de Salitres.

La oficina de correos hacían un servicio regular, hablendo correos diarios a Caracoles y demás puntos del interior.

El servicio municipal estaba confiado a juntas municipales que gozaban de suma independencia, las que impulsaban a estas poblaciones y las hicieron en corto tiempo avanzar rápidamente, bastándose con sus entradas para llenar su presupuesto.

El hospital de Antofagasta gozaba de una asignación del Supremo Gobierno, lo que hizo se sostuviese perfectamente hasta el día de la ocupación.

La policía era pagada por el fisco y remunerada convenientemente.

¿Cuál es hoy nuestra situación?

La parte administrativa está confiada a un gobernador cuya jurisdicción no se encuentra perfectamente definida, pues alcanza a Tocopilla según algunas determinaciones y el resto al Norte del paralelo 23 se encuentra sometido a la Comandancia General de Armas, resultando de esta manera conflictos que no tendrían razón de ser si hubiesen creado una situación clara. A más, las poblaciones de Caracoles, Cobija, Tocopilla, Calama y Atacama cuentan con un sub-delegado dependiente, como se ha dicho, de la Gobernación y Comandancia de Armas.

La Administración de justicia está confiada a un solo juez residente en Antofagasta cuyos fallos son apelables ante la Corte de Iquique para los asuntos del paralelo 23 al Norte y de Coquimbo al Sur.

La Aduana, desde poco días después de la ocupación se rige por nuestro arancel, el cual aumentando los derechos ha hecho subir considerablemente el precio de consumo, esto sin tomar en cuenta el cambio y que los derechos de exportación de metales se han aumentado, creando de esta manera una situación difícil a la minería, que se encuentra actualmente en una postración lamentable. Cuenta también con las entradas pingües que le produce la contribución de salitres impuesta por el Soberano Congreso, que amenaza con la baja del cambio a concluir con tan importante industria; a más con la quepaga por sus artículos de consumo, no siendo exagerado decir que las aduanas producen a la Nación la suma de 2.000.000 de pesos anuales, . Tócale, pues, a la minería (pues en ella incluimos la industria del salitre) pagar sólo acá 40 veces más que toda la agricultura en Chile, si se salcuian los capitales que representa cada ramo.

Las oficinas de correos, a pesar de la buena voluntad de sus administradores, no pueden prestar buenos servicios a causa de que no cuentan con los elementos necesarios, y hoy mismo no tendríamos correspondencia diaria con Caracoles si los vecinos de este mineral no se hubiesen visto obligados a pagar una subvención al portador de la correspondencia, y con Calama, Atacama y demás pueblos del interior no hay comunicación sino muy tardía. Y no se debe olvidar que por una resolución caprichosa de la Dirección General se nos obliga a pagar cinco centavos por la correspondencia que gira en el mismo departamento.

El servicio municipal está confiado en Antofagasta a una junta de alcaldes lo mismo

(Pasa a la página 9)

Se inaugura II Conferencia para el Desarrollo de La Paz

En ceremonia que se realizará a las 18:30 horas en el Salón Teatro "Modesta Sanjinés" de la Casa de la Cultura, se inaugura hoy la Segunda Conferencia de Integración Para el Desarrollo de La Paz, que se efectuará hasta el miércoles 22 como un homenaje al 432 aniversario de la Fundación de la Ciudad de Nuestra Señora de La Paz.

Al acto inaugural, ha sido invitado el Presidente de la República, General Luis García Meza, además de otras autoridades nacionales y departamentales.

OBJETIVOS

Con la Conferencia para el Desarrollo de La Paz, se busca coordinar la acción de diversos organismos e instituciones del sector público, privado y cívico que se ocupan del fomento y desarrollo del Departamento de La Paz, respecto a los planes y proyectos en ejecución y planificación posterior.

Busca también establecer prioridades para la racionalización de la infraestructura básica de tal modo que no se permita la duplicidad de funciones y programas, planificar sistemáticamente la asistencia técnica y financiera disponible en favor del departamento; promover la relación interinstitucional con el objeto de lograr la integración socio-económica en favor del movimiento paceñista.

Se investigarán a nivel regional las perspectivas del desarrollo paceño, para establecer los indicadores básicos de planificación a través de Asambleas Provinciales; gestionará impulsar y promover la acción de desarrollo armónico en las provincias del departamento para asesorar al Gobierno en materia de desarrollo social, cultural, político y económico en favor de la región.

Como otros objetivos han sido señalados el alentar el movimiento de las organizaciones cívicas en todas las provincias del departamento, de manera que se mantenga el civismo e incrementar la difusión de la cultura regional con la edición de libros, revistas, folletos y otras publicaciones que tengan relación con las actividades del departamento.

AGENDA DE TRABAJO

A partir de las 8:30 horas de mañana, se iniciarán las deliberaciones con la lectura de informes por sectores: minero, hidrocarburos y energía, agrícola, ganadero de industria y pequeña industria, transportes y comunicaciones, salud, educación, equipamiento urbano y social.

A las 14:00 , se realizará el análisis y discusión de los informes y a las 18 la designación de la comisión redactora del documento final.

Para el miércoles 22 de octubre, se programó la redacción del documento final a las 8:30 . A las 17, la lectura de las conclusiones y clausura de la Conferencia.

A las 20, se realizará el cocktail de honor que ofrecerán el Prefecto del Departamento, el Alcalde Municipal y el Presidente de la Corporación Regional de Desarrollo de La Paz.

ANTECEDENTES

En octubre de 1978, se realizó la Primera Conferencia de Integración para el Desarrollo de La Paz, con la finalidad de coordinar trabajos que beneficien al departamento y evitar duplicidad de funciones, planes y programas.

Representantes de todas las instituciones públicas, privadas y cívicas que tienen relación con el desarrollo de La Paz, se reunieron en la localidad de Achocalla los días 18,19 y 20.

La Conferencia sirvió para elaborar una síntesis de conclusiones que se leyó en el Palacio de Gobierno y se entregó al Presidente de entonces, General Juan Pereda Asbún, se decidió efectuar un plan conjunto a través de una comisión representativa que estudie ponencias.

Hoy se recuerda el 432 aniversario de fundación de la ciudad de La Paz

Hoy se recuerda el 432 aniversario de la fundación de la Ciudad de Nuestra Señora de La Paz, hecho ocurrido el 20 de octubre de 1548 en la localidad de Laja, por el Capitán español Alonso de Mendoza. Poco después, la recién fundada ciudad fue trasladada al lugar que ocupa actualmente.

Con este motivo, la Alcaldía Municipal de La Paz ha declarado a este día como de "Conmemoración de la fundación" y patrocina una serie de actos que se sujetan a un Programa Oficial de Festejos que se inició el 1 de octubre y culminará el 30.

Los actos centrales han sido programados para hoy y en los mismos estarán presentes las principales autoridades de gobierno, cívicas y ciudadanía en general.

PROGRAMA PARA HOY

El programa para la recordación de la CDXXXII aniversario de fundación de La Paz se iniciará a las 6.00 horas con Dianas a cargo de las Bandas de música del Ejército Nacional, Fuerza Naval Policía Boliviana y Municipal "Eduardo Caba", en los barrios de la ciudad.

A las 8.00 horas embanderamiento general de edificios públicos y particulares.

Para las 9.00 horas está prevista la celebración de la Santa Misa en el Templo de San Sebastián con asistencia de autoridades municipales, Centro Cívico Cultural "20 de Octubre", CONCIPAZ, Amigos de la Ciudad y vecinos de la zona.

A las 11 horas, el Alcalde Municipal de La Paz, Raúl Salmón de la Barra, colocará una ofrenda floral al pie del monumento al Capitán Alonso de Mendoza en la Plaza del mismo nombre.

Para las 12 horas, se ha programado la inauguración de la Terminal de Buses ubicada en la Plaza Antofagasta. Ese acto está sujeto a programas especial y contará con la asistencia del Presidente del Gobierno de Reconstrucción de las Fuerzas Armadas de la Nación. A esa misma hora se realizará una ofrenda de Gala a cargo de la Banda Municipal Eduardo Caba.

A las 13 horas, autoridades municipales inaugurarán el Parque Mirador de Laikakota, en ceremonia sujeta a programa especial.

Para las 18.30 horas, se inaugurará la Segunda Conferéncia de Integración para el Desarrollo de La Paz, en la Casa de la Cultura.

Finalmente, a las 19 horas se realizará el Concierto de Gala de la Orquesta Municipal de Cámara, con música de autores bolivianos, se efectuará en el Teatro Municipal "Alberto Saavedra Pérez".

TERMINAL DE BUSES Y MIRADOR DE LAIKAKOTA

Como actos centrales para recordar un nuevo aniversario de la fundación de La Paz, se programaron la inauguración de la Terminal Terrestre de Buses y el Parque Mirador de Laikacota.

En la ceremonia de inauguración de la Terminal de Buses se cumplirá el siguiente programa:

-Iza de la Bandera Patria, .
Himno Nacional ejecutado por la Banda Municipal Eduardo Caba.

-Bendición de la Terminal Terrestre "Ciudad de La Paz".

-Imposición de la Medalla de Oro de la ciudad al General Luis García Meza, Presidente de la República.

-Inauguración de la Terminal Terrestre "Ciudad de La Paz" por el Alcalde Municipal, Raúl Salmón de la Barra.

-Corte de cinta por el General Luis García Meza Tejada.

Los trabajos de la terminal de buses fueron iniciados por administración directa el 1 de marzo de 1980 y concluidos luego de 180 días hábiles a un costo de 11 millones de pesos.

La inauguración de las primeras fases del Parque Mirador de Laikacota, contará también con la presencia de autoridades de gobierno. El proyecto fue iniciado el 16 de febrero de 1980, también por administración directa, se invirtieron ocho millones de pesos bolivianos.

EMBANDERAMIENTO

La Alcaldía de La Paz, mediante Ordenanza, ha dispuesto el embanderamiento de edificios públicos y particulares el día de hoy, con carácter obligatorio, como homenaje al aniversario de fundación y por tratarse de un día de conmemoración cívica.

El Canciller Cerruto participará en reunión del acuerdo amazónico

El Ministro de Relaciones Exteriores, Gral. Javier Cerruto Calderón, anunció su participación en la próxima reunión de cancilleres de los países signatarios del Pacto Amazónico, que se efectuará a partir del 23 de este mes en la ciudad brasileña de Belén. Dicha reunión debía iniciarse la pasada semana, pero fue aplazada para el día 23.

El anuncio fue hecho personalmente por el canciller Cerruto el jueves pasado y confirmado ayer por su despacho ministerial, a través de sus voceros. Será la tercera reunión internacional en que participe el canciller Cerruto: la primera, en Montevideo, en agosto último, con motivo de la creación de la Asociación Latinoamericana de Integración (ALADI), que sustituyó a la ALALC; la segunda, a comienzos del presente mes, en el XXXV período de sesiones ordinarias de la Asamblea General de las Naciones Unidas, en que pronunció un discurso explicativo de la situación interna de Bolivia y la posición dentro de la comunidad internacional; la tercera, será en Belén de Pará, esta semana.

La reunión del Pacto Amazónico congregará a los cancilleres del Brasil, como anfitrión y autor de la iniciativa de cooperación amazónica, Colombia, Ecuador, Perú, Guyana, Surinam, Venezuela y Bolivia.

De acuerdo al programa preparado por Itamaraty, los cancilleres deberán estar ya congregados en Belén el día 22, para iniciar sus deliberaciones al siguiente día y clausurar la reunión el viernes 24.

El Tratado de Cooperación Amazónica, que entró en vigencia en enero pasado, compromete en su acción y efectos a los países que comparten territorios amazónicos y tiene como objetivo principal el desarrollo de la región amazónica y la preservación de sus recursos naturales.

Fue en Brasilia, en 1978, donde Brasil planteó la necesidad de unir a los países de la influencia amazónica, bajo un pacto de cooperación. Tal sugestión fue hecha durante una reunión de cancilleres realizada en julio de aquel año, en la capital brasileña.

En homenaje a la fundación de La Paz

Mutual La Primera entregará cinco complejos habitacionales este mes

Hasta fines del presente mes, la Asociación de Ahorro y Préstamo, para la Vivienda "La Primera" entregará cinco complejos habitacionales que beneficiarán a 620 personas.

Jorge Fernández y Gastón Martinic, ejecutivos de La Primera, informaron a la prensa que esa entrega, constituye el homenaje de esa entidad a la Fundación del Departamento de La Paz.

Indicaron que los cinco complejos habitacionales fueron concluidos recientemente; están ubicados en distintos sitios de la ciudad. La inauguración y entrega de viviendas se iniciará mañana para concluir el 30 del presente mes.

El primer complejo está ubicado en el Edificio Aspiazu, con 64 departamentos en 16 pisos además cuenta con un piso para oficinas, mesa-bar, locales comerciales y una estación de parqueo con capacidad para 43 vehículos. El edificio fue construido en la Avenida 20 de Octubre esquina Aspiazu.

En la zona de Villa Merced, se hará entrega de un edificio Multifamiliar; cuenta con siete departamentos y áreas de parqueo para vehículos.

En Cota Cota, La Primera construyó el complejo "Cotacota" con 19 viviendas de tipo unifamiliar.

También se entregará a los adjudicatarios un grupo de viviendas en el Conjunto habitacional de Pampajhasi con un total de 14 construcciones.

Los Ejecutivos de La Primera informaron que las viviendas construidas tienen calefacción solar, como una primera experiencias para aprovechar la energía solar en planes habitacionales. Este complejo fue construido en la zona de El Alto para los sectores de bajos ingresos y populares de La Paz. Estas viviendas están ubicadas en el barrio de Villa Santiago.

En la parte final de su información, expresaron que en el primer semestre de 1980, Mutual "La Primera" entregó 5.700 viviendas y que con los complejos a entregarse alcanzan a un total de 6.000 unidades. Afirmaron que en una década de existencia,

Mutual "La Primera" cuenta con 32.000 ahorristas.

Ecuador niega haber otorgado pasaportes a Siles y Paz Zamora

QUITO, 19 (EFE).- La Cancillería ecuatoriana declaró hoy que este país no ha extendido ningún pasaporte a los dirigentes políticos bolivianos, Hernán Siles Zuazo y Jaime Paz Zamora.

Con esta afirmación oficial, Ecuador salió al paso de las declaraciones formuladas el jueves en La Paz por el Canciller boliviano Javier Cerruto, según las cuales el gobierno ecuatoriano concedió pasaportes a Siles Zuazo y Paz Zamora, para viajar a Nueva York con el propósito de crear "un clima adverso" durante la visita de Cerruto a esa ciudad.

En un comunicado hecho público esta noche en Quito por un portavoz autorizado de la Cancillería ecuatoriana, se desmienten formalmente tales afirmaciones hechas por el jefe de la diplomacia boliviana.

Precisa el comunicado que Jaime Paz Zamora "cuantas veces ha ingresado al Ecuador lo ha hecho utilizando el pasaporte boliviano correspondiente".

En cuanto a Hernán Siles Zuazo, la Cancillería ecuatoriana recuerda que había sido despojado de sus documentos personales y que por ello el pasado mes de septiembre, llegó a Quito en su primera salida desde la clandestinidad", sin pasaporte.

En tales circunstancias, agrega la nota oficial, el gobierno ecuatoriano al amparo de la vigente ley, "lo que expidió a su favor fue un documento de viaje para que pudiera trasladarse fuera del territorio nacional, tal como procede en situaciones de esta naturaleza".

Siles Zuazo y Paz Zamora llegaron a Ecuador, de paso hacia Nueva York, en su primera salida conjunta de Bolivia desde que el 17 de julio se produjo el golpe de Estado militar en este país.

Ambos dirigentes políticos permanecieron pocas horas en esas horas en esta capital y se entrevistaron con el Presidente Jaime Roldós, cuyo gobierno mantiene congeladas las relaciones diplomáticas con el régimen castrense surgido en La Paz hace tres meses.

Acto cívico de la Secretaría de Juventud

La Secretaría de Deportes y Juventud de la Presidencia de la República, realizará hoy, a las 9.30 , un acto cívico con motivo de la celebración del 432° aniversario de la fundación de la ciudad de La Paz. El homenaje tendrá lugar en el cine -teatro 16 de Julio, contará con la asistencia de autoridades del gobierno.

En la oportunidad se cumplirá el siguiente programa, preparado por la Dirección Nacional de Juventud: Ingreso de estandartes, himno paceño, homenaje al aniversario de La Paz, actuación especial de la Sociedad Coral Boliviana, alocución a cargo del Presidente del Centro Cultural, actuación del conjunto juvenil Los Jayas, reseña histórica de la fundación de La Paz, homenaje de la juventud-creación interpretación poética de alumnos de la Academia Nacional de Interpretación del Instituto Boliviano de Cultura, actuación del Ballet Folclórico Nacional, homenaje de la juventud paceña, actuación del conjunto juvenil hermanos Pinedo, saludo a la juventud rural de La Paz, número musical y palabras de clausura a cargo del Director Nacional de Juventud, Ing. Jorge Castro Menacho.

Se tramitará la extradición del ex-Ministro Selum Vaca, según TV

El canal estatal de televisión informó que el ex-Ministro del Interior, Selum Vaca Diez, será extraditado para que responda por varios cargos que pesan en su contra, entre ellos el de narcotráfico. La información fue atribuida al Ministro del Interior, Cnl. Luis Arce Gómez, quién, en reunión de prensa efectuada al mediodía del sábado, se refirió al caso de su antecesor en el cargo.

La reunión de prensa se efectuó al término del acto de clausura de la Conferencia Nacional de Prefectos y Alcaldes y, en ella, el Ministro Arce Gómez, al referirse a la Ley de Seguridad del Estado, a la implantación de la pena de muerte y a los delitos, políticos y comunes, pasibles de esa extrema medida, precisó el caso del narcotráfico.

Señaló que cuando dirigía el Departamento II del Ejército, de Inteligencia, visitó a la entonces Presidenta Lidia Gueiler para poner en su conocimiento los resultados de las investigaciones que, sobre el tráfico de drogas, había realizado esa dependencia militar.

En su información a la señora Lidia Gueiler, según señaló en la transmisión del canal estatal de televisión, le hizo conocer los nombres de quienes realizaban esa actividad ilícita, nombrando como a uno de los principales al entonces Ministro del Interior, Selum Vaca Diez.

El Cnl. Arce dijo que había pedido a la señora Gueiler la destitución inmediata de Selum Vaca Diez, a fin de que respondiera de sus actividades calificadas como ilícitas. Pero la entonces Presidenta, agregó, extendió un nombramiento diplomático en favor de su ex-Ministro, tan pronto como éste presentó renuncia de su cargo.

La información del Canal 7 de Televisión Boliviana dijo que el gobierno iniciará de inmediato los trámites de extradición del Ex-Ministro Selum Vaca.

La Escuela "Elisa de Ballivián" expondrá sus artes plásticas

La Escuela "Elisa de Ballivian" inaugurará hoy una exposición de artes plásticas en el salón principal de la Casa Social del Maestro, en la calle "Jenaro Sanjines" la muestra se prolongará hasta el jueves 23. Contendrá 201 trabajos hechos por niñas de 8 a 12 años de edad, bajo la dirección de la profesora del ramo Martha Saavedra de Melgar, egresada de la Escuela Superior de Bellas Artes de La Paz.

La exposición es auspiciada por el Ministerio de Educación y Cultura, su organización está a cargo de la directora del establecimiento, Teresa A. de Delgado.

Destaca el hecho de que la señora Elisa Rocha de Ballivian, que dio su nombre a la escuela, fundó en La Paz en 1905 la primera Academia de Pintura, de donde egresarian las primeras maestras de esa rama de la educación. Murió en La Paz en 1959, a los 83 años de edad.

Centros Provinciales de La Paz

Exhortan al gobierno concretar el ingenio de San Buenaventura

La Federación Departamental de Centros Provinciales, ha emitido un pronunciamiento en el cual exhorta al gobierno a concretar con carácter perentorio la instalación del Ingenio Azucarero de San Buenaventura, en el norte de La Paz.

El documento , firmado por el Dr. Felipe Cordero, como Presidente y Adalid Linares C., como Secretario General, expresa que el definir la creación de este polo de desarrollo, sería el homenaje más justo que se le pueda rendir a La Paz en su 432 aniversario de fundación. Las partes principales de este pronunciamiento expresan:

"El Supremo Gobierno de la Nación ha sostenido, en declaraciones publicadas en la prensa local, que impulsará el desarrollo armónico y equilibrado de todas las regiones del país.

Ello implica que no habrán preferencias ni posposiciones para impulsar obras de significación para el desarrollo de cada uno de los nueve departamentos del país.

El Departamento de La Paz, al igual que Beni y Pando, ha sufrido una ostensible postergación de los gobiernos anteriores de tal modo que al presente no cuentan con una sola industria que promueva el desarrollo económico y social de sus áreas provinciales.

En este sentido, la Federación Departamental de Centros Provinciales de La Paz, solicita al Supremo Gobierno la viabilización y concreción del Proyecto Azucarero de San Buenaventura, puesto que ello significará una industria eficaz para el desarrollo de La Paz, Beni y Pando.

La Paz, octubre de 1980".

Estudio para establecer la oferta exportable de Bolivia

La tarea está encomendada a una comisión de los Ministerios de Integración e Industria y Comercio

Con el propósito de que el país pueda contar con datos actualizados de los sectores, empresas y productos potencialmente exportables, una misión interministerial ha iniciado el estudio para establecer la oferta exportable de Bolivia.

La comisión está integrada por el Ministerio de Industria y Comercio, la Junta del Acuerdo de Cartagena y la Secretaría General de Integración. El estudio está programado en el programa de apoyo a Bolivia de la Junta de Cartagena.

La comisión tiene el objeto de elevar su estudio que determine los excedentes de exportación , sectores con capacidad instalada no utilizada o con necesidades de ampliación y definir sectores prioritarios para acciones de promoción comercial o que requieren asistencia técnica en materia de exportación.

La comisión está enviando a las empresas con potenciales de exportación un formulario - encuesta. De las empresas que respondan al formulario, se seleccionará un grupo más reducido para que sean visitadas, por técnicos de la comisión. Ello permitirá interiorizarse del funcionamiento y de los problemas técnicos de exportación que podrían confrontar. Las empresas interesadas pueden además solicitar este formulario a la Dirección General de Comercio Exterior del Ministerio de Industria y Comercio y en las oficinas del mismo Ministerio en el interior de la República.

El estudio debe finalizar hasta fines de noviembre próximo para luego emitir un documento de diagnóstico y conclusiones, seleccionando a las empresas empresas que podrán operar con productos comercialmente exportables a los mercados tanto del Grupo Andino como otros.

Las autoridades de gobierno, informaron que el estudio busca crear un sistema integral de promoción de exportaciones. Se indicó que no existe ninguna restricción ni discriminación como empresas que elaboran productos con capacidad de exportación.

Asimismo, la información que obtendrá la comisión organizada será difundida, en el ámbito internacional, mediante la red andina de información comercial y la red OEA-ALIDE para que los importadores potenciales se interesen por los productos que fabrique cualquier empresa en Bolivia.

En una segunda fase, las empresas seleccionadas contarán con asistencia técnica tanto nacional como internacional, de manera de facilitar la ampliación de los excedentes de la comercialización en el ámbito externo.

Coordinador de CEREI:

El país debe llegar a tener una política cultural y científica

"El país debe llegar a tener una política cultural y científica definida en base a la experiencia nacional. Esa política debe formar parte de una política nacional de desarrollo e incluir los aspectos de detalle del sistema educativo".

Ese criterio fue expresado ayer por el Dr. Alfredo Aguirre Siles, Director de Planeamiento de Educación y actual coordinador de la Comisión Nacional de Estudio y Reordenamiento de la Educación Integrada (CEREI).

En su opinión, en Bolivia se han hecho muchos esfuerzos para una política cultural, pero en realidad, no se logró ese objetivo nacional. Citó, como ejemplo, lo realizado en materia educativa durante el gobierno del general Juan José Torres, pero afirmó que el esfuerzo degeneró en aspectos ideológicos.

Actualmente la educación nacional, según dijo, adolece de "numerosos problemas" y es necesario definir un plan inmediato de soluciones y otro de largo alcance, trabajo que realiza CEREI, desde el 18 de agosto pasado, por encargo especial del Supremo Gobierno. "El proceso de enseñanza-aprendizaje debe incluir conocimientos científicos, culturales, cívicos y morales muy precisos, de tal forma que continuyan a una formación integral del hombre boliviano, en su máxima expresión", señaló.

El Dr. Aguirre Siles, de vasta experiencia en administración educativa al frente de organismos estatales, opinó que también es necesario hacer una reestructuración de los planes y programas educativos.

En declaraciones exclusivas a PRESENCIA, afirmó que las "metodologías educativas, por falta de ambiente y de solidaridad humana, son muy tradicionales. Sirven, pero no son todas las que pueden utilizarse" para canalizar un mejor sistema educativo.

Añadió que los sistemas de evaluación no se ajustan a nuestro tiempo y que es necesario establecer nuevos criterios para guiar al alumno hacia su propia formación. "Hace falta un sistema de mucho más humano y funcional para administrar la educación, en todos los niveles, desde los directores y maestros hasta los organismos técnicos".

Siempre con preferencia a las actuales necesidades educativas, el Dr. Aguirre Siles se mostró partidario de una "renovación de todos los mecanismos que facilitan el proceso educativo e implantar la "educación permanente del docente", como en todas las profesiones, "Se precisa normas claras, desde el kinder hasta la enseñanza media, de suerte que la educación sirva a las necesidades del hombre. La escuela debe ser una pequeña universidad para el niño, así como la universidad es un gran laboratorio para el que busca profesionalizarse". Habló también de la necesidad de que las organizaciones docentes y estudiantiles, a nivel de base inclusive, sirvan para contribuir a la educación y que sean de tipo cultural.

En otra parte de sus declaraciones dijo que hace falta una "ley sobre los padres de familia. El derecho de los padres sobre sus hijos es inmenso y lo que nos interesa es cómo pueden cooperar a la educación. "El padre es un espejo para su hijo, pero su reflejo debe ser educativo. No puede ser que los padres de familia se asocien solamente para criticar", indicó.

Por último, dijo que hay otras ideas sobre innovación del sistema educativo, pero que "todo ha de ser motivo de consideración en CEREI, para elaborar las bases y alternativas del reordenamiento educativo", que posteriormente serán elevadas a consideración del gobierno.

Hoy llega enviado del Banco Mundial

Hoy llegará a Bolivia, en visita oficial, el Director del Departamento de Proyectos de la Oficina Regional para América Latina y el Caribe del Banco Mundial, Suitbertus Van der Meer.

Durante cinco días, sostendrá reuniones con autoridades de gobierno y representantes de la empresa privada, para evaluar la ejecución de proyectos financiados por el Banco Mundial y analizar la posibilidad de financiar nuevos proyectos.

Var der Meer se reunirá esta tarde con el Gerente General de Yacimientos Petrolíferos Fiscales Bolivianos, Cnl.Oscar Villa, con quien dialogará sobre el próximo inicio de los desembolsos de un crédito para el proyecto de cuantificación de las reservas nacionales de gas natural.

El Banco Mundial financia parte (16 millones de dólares), de ese proyecto, cuyo costo total es de aproximadamente 42 millones de dólares.

El enviado internacional se reunirá posteriormente, por separado con cuatro ministros, los de Finanzas, Asuntos Campesinos Planeamiento y de los gerentes del Banco Central y el Banco Agrícola.

Surgen problemas en la organización de la Conferencia Europea de Seguridad

MADRID, 19 (AP).- Luego de seis semanas de reuniones preliminares, la Conferencia Europea de Seguridad que debe comenzar en esta capital el mes próximo se ve amenazada por el estancamiento surgido entre Oriente y Occidente en torno a la cuestión de los derechos humanos y la intervención soviética en Afganistán.

"No vamos a ninguna parte", dijo un portavoz occidental al quejarse de que los diplomáticos de los 35 países que comenzaron sus discusiones el 9 de septiembre aún tienen que acordar la reglamentación y la agenda para la reunión del 11 de noviembre, destinada a revisar los convenios firmados hace cinco años en Helsinki.

Las perspectivas no son brillantes, admitieron portavoces del Este y el Oeste, en cuanto al progreso de las sesiones preparatorias que se reanudarán esta semana.

Ninguno de ambos bandos, sin embargo, pareció dispuesto a sugerir que la Conferencia no se inaugurará como está previsto. La reunión se realizó hace dos años en Belgrado.

"Pero puede que tengamos que empezar desde cero", dijo el portavoz occidental.

El principal obstáculo es la exigencia occidental de tiempo suficiente para revisar el cumplimiento de los Acuerdos de Helsinki, y las maniobras soviéticas para limitar las acusaciones occidentales de violación a los derechos humanos contra los disidentes en La Unión Soviética y la intervención militar en Afganistán.

Ni los derechos humanos ni Afganistán fueron mencionados específicamente en las reuniones cotidianas a puerta cerrada "pero todos saben de que estamos hablando", dijo un delegado de un grupo de naciones neutrales.

El jefe de la delegación norteamericana, Max Kampelman, ha acusado a la Unión Soviética de "paralizar" las reuniones preparatorias al tomar una posición extrema mediante propuestas.

Kampelman dijo antes de que comenzaran las reuniones preparatorias que podrían concluir en poco tiempo si todos aceptaran los reglamentos establecidos en Belgrado en 1978.

Nuevo Premier italiano prepara los lineamientos de su gestión

ROMA, 19 (LATIN-REUTER).- El nuevo Primer Ministro italiano Arnaldo Forlani se abocó hoy a preparar los lineamientos de su gestión que propondrá el miércoles en el Parlamento, sabiendo que de su aceptación dependerá en gran parte el futuro de su gobierno.

Los 26 miembros de su gabinete juraron ayer ante el Presidente Sandro Pertini, poniendo fin de esa manera a una crisis de tres semanas – una de las más cortas de la reciente historia italiana– desatada a raíz de la caída del gobierno del ex Primer Ministro Francesco Cossiga.

La tarea más urgente para el nuevo gabinete será revivir el proyecto sobre política económica, cuyo rechazo por un voto de diferencia produjo el derrocamiento de Cossiga a solo seis meses de haber comenzado su gestión.

El plan económico contenía importantes cambios fiscales, incluyendo reformas al sistema de impuesto al valor agregado (IVA) y otorgaba unos siete billones de liras (alrededor de 8.000 millones de dólares) en apoyo estatal para la industria y exportaciones.

Desde que el proyecto fue rechazado, la tasa inflacionaria se elevó por sobre el 21 por ciento y el Banco de Italia debió proteger a la lira con ajustadas medidas de control cambiario.

La mayoría de los periódicos italianos adoptaron hoy una actitud de cauta espera frente al nuevo gobierno, en tanto que criticaron la indisimulada puja entre los políticos por los puestos ministeriales y las aproximadamente 80 subsecretarías que deberán anunciarse mañana.

"Algunos grupos intentaban hacer entrar a sus candidatos a Ministros a empujones por la ventana, como hacen los emigrantes con sus valijas", comentó en Milán el diario Corriere Della Sera.

Carter buscará que el Senado ratifique el Tratado Salt II

WASHINGTON, 19 (AP) - El presidente Jimmy Carter declaró que tratará que el Senado ratifique el segundo tratado para la limitación de armas estratégicas (SALT II) lo "antes posible" tras las elecciones presidenciales del 4 de noviembre.

Su oponente republicano, Ronald Reagan, ha dicho que el tratado favorece a los soviéticos y ha anunciado que si resulta electo lo retirará de la consideración del Senado, que a pedido de Carter suspendió la decisión el 2 de enero, ante la invasión soviética de Afganistán.

Reagan ha sostenido que Estados Unidos debe negociar la limitación de la carrera armamentista desde una posición de superioridad, pero Carter calificó la posición de su rival de "ridícula y peligrosa".

Durante una entrevista que concedió a The Associated Press, Carter dijo que había pedido la postergación del debate sobre el SALT II para salvarlo de una derrota cierta en el Senado y no como una medida punitiva contra los soviéticos por la invasión de Afganistán.

"Continuaremos presionando política y económicamente a la Unión Soviética para que se retire de Afganistán, pero como un cometido seguiremos adelante también con la ratificación del SALT II", dijo.

"...Jamás hemos tenido duda alguna que el tratado SALT es en el mejor interés de nuestra nación y nunca nos hemos sentido inclinados a abandonarlo como medida punitiva contra la Unión Soviética", afirmó

El Senado celebrará sesión después de las elec para tratar cues presupuestarias. Si vario dores liberales son derr en los comicios, posible Carter tratará que el SA sea ratificado antes q Cámara Alta cambie su posición, la primera sema nero, pero es improbable cuerpo finalice el debate de entonces.

Refiriéndose a los argum de Reagan, Carter dij "insinuar que una superi en armamentos nucleare en una carta a ser ju dría ser una ventaja en futuras negociaciones armamentos es no solo peli sino ridículo".

El Presidente dijo tam como en casi todos los disc de su campaña electoral Reagan tiende a abogar p uso de la fuerza militar e crisis externas que afi Estados Unidos. Pero no su abiertamente que una vic republicana haría más pro una guerra.

"Hay una tendencia a inst uso de las fuerzas mil norteamericanas, algunas este mismo año", expresó. vez fue en respuesta a l vasión soviética de Afgani cuando exhortó a un bloqu Cuba. No tengo ninguna que eso hubiera precipitad confrontación mayor e nosotros y la Unión Soviét "Eso no es historia ant eso fue este año", des "Otras dos veces este m año ha exhortado a uti fuerza militar. No p imaginar o conjeturar hubiera hecho si hubiera es en el salón ovalado".

Refiriéndose a la situació la economía, Carter afirm aún consideraba apropiado objetivos que se había fi cuatro años atrás de reduc desempleo y la inflación más del 4 por ciento, aunq logró ninguno de los do cumplió su promesa de bal del presupuesto nacional.

"Mi objetivo es aún hace dijo, afirmando que la rec y los fuertes aumentos precio del petróleo le impidi alcanzar esos objetivos. "Pi que juzgamos apropiadam la situación económica en ba la información que tenía entonces".

"Si hubiera sabido hace años lo que sé ahora y hub podido anticipar los aume de precios del petró hubiéramos puesto más én en controlar la inflación. diría que la hemos mane apropiadamente".

Bajo incremento de l producción petrolera en la Unión Soviétic

MOSCU, 19 (AP).- producción petrolera en la U Soviética - el mayor produ mundial - aumentará un 0.7 ciento en 1981, en el m incremento de los últimos a según informaciones revela hoy.

Al anunciar el objetivo 1981, el Servicio Radial In nacional de Moscú dijo qu producción será de 610 mill de toneladas (unos 12,2 mill de barriles diarios).

Esto representa 0,7 ciento más que la produc prevista para este año de millones de toneladas (1 millones de barriles diari objetivo que probablemente cumpla.

En los últimos cuatro a la producción soviética de tróleo ha aumentado en promedio de 4 por cien anual.

Los observadores cidentales atribuyen el me índice de crecimiento para a las constantes dificulta para extraer petróleo en arduo clima de Siberia. Oc dental - fuente de más de la t tad del petróleo soviético posiblemente a factores y culados con el nuevo pl quinquenal económico nacion

Algunas fuentes dijeron q el nuevo plan de desarro económico ha sido asimis afectado por las restricciones los equipos de alta tecnolog norteamericanos.

No se indicó por el mome la repercusión que el nue objetivo de producción pue tener sobre las exportacion petroleras soviéticas. El p tróleo y sus derivados son u importante fuente de ingre para la Unión Soviética, c ventas que el año pasado eq valieron a 20.000 millones dólares, según estadísticas viéticas.

Pero además de las portaciones a los lucrativ mercados occidentales procura de divisas fuertes, Unión Soviética envía unos millones de toneladas de p tróleo anuales (1,9 millones barriles diarios) a sus alia comunistas, y también abast la demanda de su prop economía.

La producción prevista pa 1981 es aproximadamente misma que pronosticó la Cent de Inteligencia de Estados U dos (CIA).

La CIA ha dicho que la p ducción soviética dejará aumentar en los primeros a de esta década y que p blemente caerá en 1985 a millones de toneladas millones de barriles diarios) que convertirá a Moscú en n importador de petróleo competidor por el petróleo Medio Oriente.

Estos pronósticos habían do disputados por algunos pecialistas occidentales denunciados por Moscú. L autoridades soviéticas dicen q la producción y exportacione pueden mantenerse y subir si Kremlin decide efectuar inversiones necesarias, y que producción podría estabiliza en 630 a 660 millones de tone das anuales (12,6 a 132 millo de barriles diarios), hacia fin de la década.

Asimismo la Unión Sovi tica procura reducir su consum de petróleo aumentando el u del carbón, gas natural energía atómica.

Si bien la Unión Soviética es el mayor productor mundi de petróleo, Arabia Saudita es el mayor exportador.

Periodistas chilenos solicitarán derogación de leyes restrictivas

SANTIAGO DE CHILE, 19 (EFE).- El Colegio de Periodistas máximo organismo representativo de la profesión en este país anunció que solicitará al gobierno militar la derogación y modificación de las leyes que actualmente coartan la libertad de expresión.

La información, conocida hoy en esta capital, agrega que ante la resolución de la Corte Suprema de Justicia chilena que confirmó la prohibición de publicar la revista "Gente Actual", el Presidente del Consejo Nacional del Colegio de Periodistas, Lisandro Cánepa Guzmán, afirmó que la institución nunca estará de acuerdo con medidas que entorpezcan la libertad de prensa.

Sostuvo también que reitera la petición para que se modifiquen las disposiciones legales, sean decretos, leyes o bandos, que coartan la libertad de prensa y expresión.

Por su parte, el director de la revista "Hoy" Emilio Filippi, dijo que la prohibición atenta contra la libre expresión y la prensa.

BANCO MINERO DE BOLIVIA

EDICTO

EL DOCTOR JUAN GOITIA FUENTES, JUEZ DECIMO DE PARTIDO EN LO CIVIL DE LA CAPITAL, ETC.;

Por el presente edicto, cita, llama y emplaza al señor JOSE ANTONIO DIAZ NIÑO DE GUZMAN, para que por sí o mediante apoderado asuman defensa dentro del juicio coactivo seguido por el Banco Minero de Bolivia, sobre cobro de dólares americanos, cuyo tenor literal es como a continuación transcribe.-- MEMORIAL DE FOJAS OCHO.-- SEÑOR JUEZ DE PARTIDO DE TURNO EN LO CIVIL.--

Inicia demanda coactiva.--**Otrosíes.**-- Su contenido-Mario Villarroel, por el Banco Minero de Bolivia, Entidad del Estado, con domicilio en calle Comercio N°. 1290, y con el **poder suficiente que acompaña, a su autoridad, con respeto digo:**

En base al contrato N°. 31/79, de 28 de septiembre de 1979, inicio demanda coactiva contra JOSE ANTONIO DIAZ NIÑO DE GUZMAN, hábil por derecho, con domicilio en Ciudad Satélite Plan 405, calle "5" N°. 578 de El Alto de La Paz, pidiendo de $US. 14.028.69 (CATORCE MIL VEINTIOCHO 69/100 DOLARES AMERICANOS), más intereses legales, costas y gastos del juicio.--

En cumplimiento a la cláusula séptima del documento de ejecución (Incumplimiento) y de conformidad a los Arts. 183 y siguientes de la ley Gral. de Bancos de 11 de julio de 1928, pido a su autoridad dictar auto de solvendo, ordenando al deudor el pago de la suma adeudada de $US. 14.028.69 de acuerdo al estado de cuentas adjunto, sea con las condenaciones de ley sin perjuicio de librarse mandamiento de embargo sobre los bienes propios del deudor dejados en garantía consistentes en las siguientes maquinarias: **Una pieza Winche eléctrico "Hitachi", Una pieza Winche neumático "Mitshubisi", un martinete hidráulico marca "Bosch" y un transformador eléctrico marca "Westinhause".--**

Debiendo en consecuencia señalarse al mismo tiempo día y hora para diligencia de remate sobre la base del monto ejecutado o sea $US. 14.028.69.

OTROSI 1°.- Se disponga la inscripción de la presente demanda en el registro de Derechos Reales, Tránsito y Teléfonos Automáticos, sea con las formalidades legales.--

OTROSI 2do.- Asimismo, se disponga la retención de fondos en los Bancos de la ciudad, para lo que debe enviarse el oficial al señor Gerente de la División de Fiscalización del Banco Central de Bolivia, que dicha retención sea hasta el monto demandado y remitirse dichos fondos directamente al Banco Minero de Bolivia en calle Comercio N° 1290.

OTROSI 3ro.- Domicilio: Comercio N°. 1290.-- La Paz, 17 de abril de 1980.-- AUTO INTIMATORIO DE FOJAS 10.-- JUZGADO DECIMO DE PARTIDO EN LO CIVIL.-- AUTO DE SOLVENDO R. N°. 165/80.--En el juicio coactivo seguido por el Banco Minero de Bolivia contra JOSE ANTONIO DIAZ NIÑO DE GUZMAN, sobre cobro de dólares americanos.--

A, 2 de mayo de 1980.-- En mérito al poder bastante que se acompaña téngase por apersonado a Mario Villarroel y entiéndanse con su persona ulteriores diligencias del juicio.--

Vistos: La competencia del Juzgado, la personería de las partes, la exigibilidad líquidez y plazo vencido del documento de compra-venta de fs. 5 a 6, cítese al JOSE ANTONIO DIAZ NIÑO DE GUZMAN, para que en término de tercero día dé y pague al Banco Minero de Bolivia la suma de CATORCE MIL VEINTIOCHO 69/100 DOLARES AMERICANOS ($US. 14.028.69),más intereses y costas del juicio de conformidad a los Arts. 183 y sgtes. de la ley General de Bancos, señalándose para el verificativo de remate de las maquinarias el día 4 de junio del presente año a horas 16 p.m. sobre la base de 14.028.69 $US. y sea previas las formalidades de ley.--

Otrosí 1°.- Procédase a la anotación preventiva en el Registro de DD.RR. con la entrega de los testimonios de ley y ofíciese el fin solicitado.--Otrosí 2°.- Ofíciese el fin solicitado.--Otrosí 3°.- Por señalado el domicilio.--Firmado.- Dr. Juan B. Lobatón P.- Juez Primero de Partido en lo Civil.- Por el Décimo.--Ante mí Firmado.- Armando E. Juarez Quiroga.-- Secretario del Juzgado Décimo de Partido en lo Civil.--

Es librado en la ciudad de La Paz, a los diez días del mes de octubre de mil novecientos setenta años.--

(F'do y sello): Daniel Torrico Cardozo, Secretario del Juzgado 1°, por el 10°, de Partido en lo Civil.

P.O. del Sr. J.D.P. en lo C. de la C.

Diplomático guatemalteco

Gran Bretaña no tiene facultad para dar independencia a Bélice

MEXICO, D.F., 19 (AP) - El embajador de Guatemala aquí Jorge Palmieri dijo que el gobierno de Gran Bretaña "no está facultado para otorgar soberanía a Bélice, pues es tierra guatemalteca conforme a la Constitución".

En una entrevista publicada hoy, Palmieri dijo que aunque su gobierno no ha producido ninguna reacción al anuncio británico de que concederá independencia a Bélice en 1981, no hay ningún cambio en la actitud que mantiene Guatemala sobre Bélice.

"La posición de Guatemala ha sido siempre la de reclamar a Gran Bretaña, por el largo tiempo que ha venido ocupando Bélice, que originalmente fue ocupado por piratas británicos y luego pasó a poder de la Corona. Hasta la fecha ese gobierno no ha cumplido lo que había pactado", dijo en la entrevista publicada hoy en el diario "Excelsior".

"Bélice es tierra guatemalteca y así lo estipula nuestra Constitución. Es para nosotros, pues, un asunto de índole constitucional. Por otra parte nadie está legítimamente autorizado a quitar o dar lo que no es suyo", señaló.

Palmieri agregó que Guatemala no hará consultas con México sobre la decisión británica. México dice que también tiene derechos históricos sobre Bélice, pero sus autoridades han declarado que respetarán la decisión que sobre su propio destino tomen los beliceños.

"No veo por qué había de consultarlo con gobiernos amigos o hasta hermanos. Lo que compete a la soberanía no se consulta, se cumple", dijo.

Venzuela: Proceso de consultas sobre delimitación marina en el Mar Caribe

CARACAS, 19 (AP).- El Presidente Luis Herrera Campins, anunció que su gobierno comienza esta semana el proceso final de consultas para "obtener el criterio y las opiniones" de las fuerzas políticas del país sobre las negociaciones con Colombia para la delimitación de áreas marinas y submarinas en el Mar Caribe, pero advirtió que no firmará ningún acuerdo si no se dan las "condiciones" necesarias.

"Para poderse firmar un convenio en Venezuela de delimitación de áreas marinas y submarinas en el Golfo de Venezuela con Colombia, hay necesidad de tener un acuerdo digno y honorable para ambas partes, y un consenso nacional que podemos caracterizar por una mayoría determinante que considere que el acuerdo es conveniente y oportuno", dijo el Presidente Herrera Campins.

"Si esas condiciones no se dan, con la misma franqueza con que le he dicho al país que hemos iniciado conversaciones y negociaciones para tratar de resolver este problema, le diría al país si ese consenso no se logra, que no se va a firmar el convenio", agregó Herrera Campins.

La sexta ronda de conversaciones entre los dos países para la delimitación de sus áreas marinas y submarinas en el Caribe fue suspendida el pasado viernes para reanudarse el próximo 10 de noviembre, a fin de que los delegados de ambas naciones informen a sus gobiernos sobre la marcha de las mismas.

Según el modus operandi aprobado de antemano por ambos gobiernos, las conversaciones se realizarían cada tres meses alternativamente en Colombia y Venezuela. De este modo, la sexta ronda de conversaciones no se dio por terminada, sino por suspendida hasta el 10 de noviembre.

El Presidente Herrera Campins, quien realiza una visita administrativa por el Estado Táchira, dijo a los periodistas que el próximo martes iniciará la etapa de consultas con los ex-Presidentes de la República, Rafael Caldera y Carlos Andrés Pérez, y luego con los partidos políticos que tienen fundamental "papel decisorio" en el Congreso.

"El gobierno ha venido actuando conforme a la filosofía política y a la doctrina bolivariana de integración, solidaridad y de armonía continental", señaló Herrera Campins.

Luego agregó que lamentablemente, la discordia, la anarquía, las rencillas, la exacerbación de nacionalismos limitados y una patriotería miope, impidió que ese gran sueño del Libertador pudiera concretarse".

Personalidades del gobierno y del partido gobernante Demócrata Cristiano han catalogado de "patrioteros" y de "ultranacionalistas", a un minoritario pero activo grupo de opositores a un acuerdo limítrofe con Colombia.

Sólo el 14,5 % de los colombianos aprueban gestión de Turbay Ayala

BOGOTA, 19 (AP).- Después de 26 meses en el poder sólo el 14,5 por ciento de los colombianos aprueban la gestión del Gobierno del Presidente Julio César Turbay Ayala según una encuesta realizada por la Asociación de Instituciones Financieras (ANIF).

El 39,1 por ciento de los encuestados dijeron que la labor del Presidente Turbay Ayala ha sido regular y el 32,9 por ciento la calificaron francamente de "mala".

ANIF realizó la encuesta a petición del diario liberal "El Tiempo" en Bogotá, Medellín, Barranquilla y Cali, los principales centros urbanos de la nación donde se concentra la mitad de la población.

La encuesta fue realizada antes de que el gobierno del Presidente Turbay Ayala decretara el reajuste del 30 por ciento en el precio de la gasolina y demás derivados del petróleo, y del 20 por ciento de las tarifas del transporte.

Las alzas desencadenaron la semana pasada una oleada de violentas manfestaciones en las principales ciudades del país, donde numerosos vehículos fueron incendiados y destruídos, y dos universidades fueron clausuradas temporalmente.

Las centrales obreras también protestaron vigorosamente contra los reajustes y pidieron al gobierno aumentos generales de sueldos.

Los observadores estiman que si la encuesta se hubiera realizado la semana pasada, el volúmen de apoyo a la gestión presidencial hubiera sido todavía inferior.

Turbay Ayala fue elegido por el Partido Lineal mayoritario para un período de cuatro años, que terminará el 7 de agosto de 1982.

Comandante del Ejército argentino

Existe esperanza de llegar a solución equitativa con Chile sobre el Beagle

BUENOS AIRES, 19 (AP).- El Comandante en Jefe del Ejército, Teniente General Leopoldo F. Galtieri, dijo hoy que mientras se mantenga el diálogo y en la medida que continúe la mediación papal "existe una esperanza de llegar a una solución política equitativa para ambas partes", en relación al conflicto limítrofe argentino-chileno en la región austral.

Entretanto, la agencia oficial TELAM en un informe de Río Gallegos, en el extremo sur argentino, confirmó que las autoridades chilenas pusieron en libertad al Capellán del Ejército y la unidad penitenciaria de dicha localidad, Presbítero Germán Casse, detenido el martes en Punta Arenas, Chile, y a quien se acusó de espionaje.

Telam dijo que el Obispado de Río Gallegos confirmó que Casse viajaba desde Santiago de Chile, a donde había sido trasladado de regreso a Punta Arenas y desde allí retornará a Río Gallegos en compañía de funcionarios del consulado argentino. Según se explicó, el Presbítero Casse, en calidad de asesor espiritual de la Unidad-15 de Detención, viaja periódicamente a Punta Arenas a donde lleva mensajes de los presos chilenos a sus familiares.

No se conocieron otros detalles de este episodio que ocupó relevante espacio en la prensa local. Medios periodísticos calificaron de "grave" la actitud de Chile.

Por otra parte, TELAM dijo que fue desmentido hoy que dos militares chilenos detenidos en septiembre en Río Gallegos y procesados bajo cargo de espionaje pudieran ser condenados a 12 años de prisión. Los militares chilenos son Ismael Aranda Pazo y Ricardo Bravo Carreño.

Citando a fuentes del Juzgado Federal de Río Gallegos la agencia oficial dijo que la pena que se les podría imponer oscila entre tres y ocho años de prisión.

En los últimos días ha crecido "inquietud la situación argentino-chilena en torno al conflicto limítrofe que está bajo la mediación del Papa Juan Pablo II, aunque actualmente están virtualmente suspendidas las negociaciones en e Vaticano.

En Buenos Aires, se er cuentran desde hace días los dc principales negociadore analizando, junto a las autor dades militares y de la Car cillería, documentos del Vaticano, que contienen un serie de "orientaciones" sugeridas por el mediador que busc una solución pacífica del di ferendo.

Se estima que una respuest argentina a esas sugerencia podría ser llevada al Vaticano fines de este mes o principios d noviembre cuando s reanudarían las negociacione conjuntas.

Al ser consultado hoy e Comandante del Ejército sobr la controversia con Chile cuando presidía los actos con memorativos del centésimo ani versario de la creación de l Brigada de Infantería Mecanizada, aseguró que "n hay nada que la opinión n conozca" y reconoció qu aquella información que n trasciende "es porque rea mente es función de la reserv que se mantiene de comú acuerdo entre las tres partes"

Se agrava la crisis política por la que atraviesa el gobierno dominicano

SANTO DOMINGO, 19 (EFE) - La crisis del gobierno y el partido oficial dominicanos, surgida la semana pasada, podría complicarse debido a la decisión adoptada el sábado por el Comité Ejecutivo del partido de gobierno, de llevar al presidente de la Cámara de Diputados a un juicio disciplinario.

El licenciado Hatuey Decamps, que de él se trata, dijo que si tal cosa ocurre "el área geográfica del Palacio Nacional temblará ante las pruebas que tengo contra el Poder Ejecutivo".

Decamps alega tener pruebas de que el presidente Antonio Guzmán ha pretendido desconocer al Congreso y alinear las Fuerzas Armadas bajo su criterio político personal, contrariando el principio de apoliticidad de los cuerpos castrenses dominicanos.

Tales pruebas, aseguró Decamps, serían vertidas en el juicio que se siga a él, y al que se realice contra el presidente Guzmán, "ya que los estatutos del Partido Revolucionario Dominicano (PRD) no eximen a nadie de ser juzgado por alegada indisciplina".

Cuando se supo que someterían a juicio a Decamps por acusar al Presidente de la República, el presidente de la Cámara Baja dijo que haría lo mismo contra Guzmán, acusándolo de violar acuerdos programáticos y principios disciplinarios, como son los de crear grupos políticos paralelos al PRD, pasar por encima de las decisiones de la dirección de su partido y cancelar fichas de partidarios por no simpatizar con el grupo que encabeza el primer mandatario.

El Secretario General del PRD fue apoderado por Decamps para que tramitara el sometimiento a juicio del presidente Guzmán. Sin embargo, el doctor José Francisco Peña Gómez dijo que no daría curso a esa gestión y que debe ser el promotor quien la lleve a efecto ante el mismo Consejo Nacional de Disciplina.

Peña Gómez adujo, además, que esto no significa que el Poder Ejecutivo no haya incurrido en determinados errores en su ejercicio, pero que el sometimiento a juicio podría causar una crisis institucional.

No obstante, en la reunión del Comité Ejecutivo del PRD e doctor Peña Gómez votó en fa vor del encausamiento de Decamps, alegando que todo e que sea acusado de violentar la disciplina debe ser juzgado por el Tribunal Disciplinario.

También anoche 34 legisladores del PRD demandaron de Presidente de la República que frene el despido en la administración pública de su adversarios dentro del partido de gobierno.

Alegan que estos despidos son evidencia de persecución política interna y crean intranquilidad en los miembros del partido, además de restarles capacidad de trabajo político proselitista.

80% del petróleo de México se exportó a Estados Unidos

MEXICO, D.F. 19 (AP).- Estados Unidos absorbió el 80 por ciento de las exportaciones petroleras de México en 1979, que alcanzaron un total de 194,5 millones de barriles por valor de 3,896 millones de dólares, se informó.

La Secretaría de Programación y Presupuesto dio a co nocer información estadística sobre la industria petrolera de México, en la que señala a España como segundo cliente co adquisiciones por casi 350 millones de dólares en ese año. Israe fue el tercer comprador.

Oruro

ENFE carece de recursos para construir estación de carga

ORURO, 19 (PRESENCIA).- La Empresa Nacional de Ferrocarriles reiteró su imposibilidad de construir una estación de carga, en la zona norte de la ciudad, debido a dificultades económicas y técnicas. La obra fue solicitada por la Alcaldía Municipal, que tiene intención de construir un gran mercado central, que afectará parte de las actuales instalaciones de ENFE y de otras entidades, como Aduana y Tránsito.

La comuna ofreció a estas instituciones dotarles de terrenos, en la zona norte, para que construyan sus nuevas reparticiones. La Aduana, Administración Autónoma de Almacenes Aduaneros y la Dirección Departamental de Tránsito están de acuerdo con el proyecto.

El gerente de operaciones de la Empresa Nacional de Ferrocarriles, ingeniero Rolando Suárez Montoya, declaró a la prensa, que ENFE no está en condiciones de construir una nueva estación de carga, en la zona norte, debido a sus dificultades económicas, y fundamentalmente, a que en esa región, tendría que efectuar grandes movimientos de tierra, para elevar la plataforma de las nuevas instalaciones, por lo menos un metro con veinte centímetros.

Agregó que levantar galpones para el almacenamiento de carga y otra infraestructura significa la erogación de considerables recursos económicos, de los que no dispone la empresa.

Originalmente, la sugerencia de la Alcaldía Municipal contemplaba la construcción de una nueva estación de carga y pasajeros, en ese sector, en reemplazo de las actuales vetustas instalaciones de la estación central a la vez, levantar los rieles que cruzan la avenida "6 de Agosto", de extremo a extremo. Esta ferrovía, que divide a la ciudad en dos partes, es, causa de numerosos accidentes fatales, por lo que las autoridades y población, en reiteradas ocasiones, piden su traslado.

Hace unos tres años, ejecutivos de ENFE anunciaron la construcción de un moderno complejo ferroviario, en esa zona. Los terrenos de sus actuales instalaciones fueron transferidos para obras de urbanización, a la Corporación de Desarrollo de Oruro, en una suma mayor a cuatro millones de dólares. CORDEOR pagó alrededor de la mitad de esa cantidad, posteriormente, la Empresa de Ferrocarriles se retractó del convenio y como resultado, Oruro no tiene tal complejo ni puede recuperar el dinero adelantado.

Refiriéndose a este aspecto, el gerente de operaciones expresó que ENFE tiene buen propósito para conciliar cuentas con CORDEOR y pagar la deuda. El ingeniero Suárez Montoya agregó que las autoridades de ENFE tienen la mejor predisposición para asistir a cualquier reunión que convoque CORDEOR con objeto de considerar las cuentas pendientes.

Incendio en cercanías de Cochabamba causó alarma

COCHABAMBA, 19 (PRESENCIA).- Un incendio de proporciones, que se declaró en la falda de las montañas del sector norte de la capital , alarmó a la población, que se inquietó por el temor de que llegara a viviendas que existen en la zona.

Personal del Cuerpo de Bomberos de la Policía Nacional y personas de buena voluntad, desde las diez de la mañana, realizaron una intensa labor en la mencionada zona . Se temía que la arboleda existente en el lugar podría ser afectada, ero felizmente ello no ocurrió.

El humo formó una cortina y, desde el centro de la ciudad , se podían advertir las lenguas de fuego, por el material que se consumía. En el lugar del hecho, se pudo constatar que solo se quemó una extensión considerable de pajonales.

Los bomberos, ayudados por fracciones del ejército, que se movilizaron posteriormente, efectuaron trabajos de sendas, para aislar el fuego, habiendo logrado su objetivo, pese al intenso humo y al intenso calor.

Se considera que el incendio se produjo por acción de algunos chiquillos que encendieron paja y que el viento aumentó el volumen del fuego.

Los bomberos y personal militar, luego de dejar en el lugar vigilantes, se retiraron aproximadamente a las 16 horas. Su labor fue intensa y el fuego pudo llegar a zonas habitadas en el sector superior de la torrentera de Pintu Mayu.

Interesante proyección social muestran dos colegios en Oruro

ORURO, 19 (PRESENCIA).- El esfuerzo, la perseverancia y trabajo conjunto han convertido al colegio "Virgen del Mar" y escuela "San Martín de Porres", en dos de los establecimientos más progresistas de esta ciudad, con proyecciones sociales y educativas que benefician a más de un millar de estudiantes, además de contribuir a la formación técnica de jóvenes , mujeres y varones, en sus talleres carpintería, electricidad, mecánica, tejidos, bordados, etc.

Ambos planteles, están a cargo de religiosas de la congregación "Esclavas del Sagrado Corazón de Jesús". Actualmente encaran una obra de magnitud con fondos de la congregación y la cooperación del programa educacional "Fe y Alegría", consistente en la construcción de más aulas y salas para la instalación de sus talleres. Los trabajos están avanzados y reciben también respaldo del alumnado.

El financiamiento, siempre difícil para llevar adelante los proyectos , es obtenido por diversos medios; directores, docentes, padres de familia y alumnos, suelen efectuar, anualmente, una kermesse, cuyos ingresos "gracias a la cooperación del pueblo orureño," son de gran ayuda. Algunos organismos internacionales como MISEREOR de Alemania y Campaña Quaresmal de Obispos de Holanda, también cooperan al equipamiento de talleres y laboratorios.

El gobierno de acuerdo a un convenio, dota de ítems para la planta de profesores, en ambos establecimientos, tanto para los turnos de la mañana como de la tarde.

Los alumnos reciben asistencia médica, gracias a la colaboración que, en este aspecto brindan a ambos establecimientos algunas entidades; asimismo, con la cooperación de Cruz Roja Departamental, se sirve un vaso de leche diariamente, a los alumnos de básico y prebásico. El anterior invierno, por recomendación médica, también se les suministró una dosis de vitaminas.

También funciona una biblioteca bien equipada, con cerca de cuatro mil textos, que facilita la tarea de los estudiantes.

En toda esta labor de formación educativa y profesional social y cultural, que cuenta con el beneplácito de la población participan las religiosas hermanas Joaquina Regalet, directora del colegio "Virgen del Mar", Victoria Dorrego, directora de la escuela "San Martín de Porres"; María Jesús Labat, profesora y enfermera; Juana Martínez, conductora del Club de Madres; profesora de ramas técnicas, Josefa Unanue, enfermera de dispensario que presta primeros auxilios a los estudiantes y María Olguin, profesora de filosofía.

El trabajo de este equipo es respaldado plenamente por el personal docente, padres de familia y alumnado.

CODEBENI impondrá política de continuidad en sus programas

TRINIDAD, 19 (PRESENCIA).- El nuevo presidente de la Corporación de Desarrollo del Beni, Ing. Hans Dellien Barba, en su primer contacto con la prensa, hizo conocer su determinación de fijar las líneas maestras de la política que debe seguir este organismo en el futuro, para que exista continuidad en los programas y proyectos de trabajo que se planifiquen, ya sea en el orden de la producción, del fomento a la agricultura , y la ganadería, en atención al campesinado o que generen ingresos, cuidando que la vinculación camínera sea una realidad, tanto con los demás departamentos como internamente.

"Para ello, dijo, hemos creado el departamento vial, que se encargará por entero de este objetivo, así como con todo aquello que supone un tendimiento institucional a fín como AASANA, Comisión Mixta Ferroviaria, Servicio de Caminos, etc..

Al referirse a los servicios básicos, expresó que el momento, son proyectos muertos, porque los organismos de financiamiento han postergado la solicitud presentada hace un año, lo que equivale a que tenga que reactualizarse el estudio de captación de agua potable, alcantarillado sanitario e incluir el alcantarillado pluvial, para lo cual se está insertando esto en el plan Operativo de la próxima gestión.

Reafirmó que pondrá su atención a la solución del problema energético de Trinidad como a los de obras públicas del distrito, de acuerdo a la capacidad financiera de la entidad.

Mencionó la instalación de una fábrica de losetas y la explotación de las canteras de Cerro Chico, pero insistiendo en que va a imprimir mayor dinámica técnica y administrativa en el aspecto institucional, para lo cual ha solicitado a la primera autoridad política del departamento instruya a la Contraloría para que "ejerza un estricto y riguroso control sobre el movimiento contable de CODEBENI y en todo cuanto se refiera a erogaciones, porque deseo encuadrar mis actos dentro de los marcos que señala la Ley".

De acuerdo a las nuevas normas, cada director de proyecto ha de responsabilizarse por completo de la puesta en marcha y conclusión del mismo, porque "pese a la inestabilidad política del presente año, se cuenta con el apoyo de las autoridades civiles y militares lo que ha permitido que los trabajos sean normales".

Reafirmó su deseo de trabajar con la prensa, para informar continuamente de la marcha de la Corporación. Prosiguiendo con el detalle de otras obras y planes, como la defensa intransigente de los recursos naturales del departamento, el caso de la explotación maderera del sector de Chimanes, la necesidad de que el Tesoro General de la Nación envíe los recursos presupuestados, de los que hasta el presente se adeudan más de 24.000.000 de pesos bolivianos, con los cuales se tienen que cumplir los proyectos en ejecución.

REFORESTACION.- El Programa Plantaciones Forestales de Santa Cruz ha iniciado su tarea en las nacientes del río Piray, procurando el apoyo de los campesinos del lugar. Para su tarea, mantiene un vivero donde se prepararon ejemplares de diversidad de especies. (Foto FRANCO para PRESENCIA).

Potosinos esperan los anuncios del gobierno

POTOSI, 19 (PRESENCIA).- La ciudadanía potosina espera anuncios del supremo gobierno en ocasión de su próxima efemérides cívica del 10 de Noviembre, según se comenta en instituciones y sectores generales de la población.

Potosí, es uno de los distritos más atrasados, pese a la contribución que realiza al país, a través de la producción minera, en sus quince provincias.

Las autoridades departamentales participaron en la Reunión Nacional de Prefectos y Alcaldes Municipales y también en la sede de gobierno han hecho conocer las necesidades de la región.

Potosí, tiene 118.218 kilómetros cuadrados de extensión y aproximadamente 700.000 habitantes. Sus quince provincias son extensas y la falta de caminos es uno de los principales problemas que influyen en su atraso.

La ciudad capital confronta el deterioro de sus monumentos culturales y se precisan considerables recursos para salvar los templos y edificios históricos.

La urbanización de Tarapaya, una región balnearia distante 25 Kms. de Potosí, es una de las aspiraciones de la población y se espera que, con la pavimentación del camino que se lleva adelante, se podrá acelerar el ritmo de progreso.

Los caminos a varias provincias son intransitables en época de lluvias, y se estima que estos factores están influyendo en una carencia de integración y de unidad departamental.

El Presidente de la República, Gral. Luis García Meza, ha sido invitado, junto a varios Ministros de Estado, para que visite la Villa Imperial el próximo 10 de Noviembre.

En 1979 el sector avícola tuvo un ingreso de $US 23.187.000

SANTA CRUZ, 19 (PRESENCIA).- Los ingresos percibidos por la avicultura en 1979 fueron de 23.187.00 dólares, por la venta de toda la producción de huevos y carne de ave, según un informe elaborado por la Asociación Departamental de Avicultores de Santa Cruz.

El informe señala que la producción alcanzó a 160 millones de unidades de huevos y 7.380.000 kilos de carne.

La industria de la avicultura, durante 1979, contaba con 1.200.000 aves ponedoras y 2.500.000 pollos parrilleros.

EVOLUCION DE LA INDUSTRIA

El crecimiento nacional entre 1973 y 1979 fue del 459 por ciento, con un incremento anual del 65 por ciento de pollos parrilleros.

De un total de 507.000 ponedoras en 1973, el activo se elevó en 1979 a 1.634.000, que significa un aumento global del 281 por ciento y un incremento anual del orden del 40 por ciento.

EN SANTA CRUZ

En Santa Cruz la producción de parrilleros creció anualmente en un 08 por ciento, con un incremento global del 477 por ciento. De 432.435 pollos parrilleros en 1973, la producción subió a 2.500.000 en 1979.

El crecimiento de las ponedoras fue del orden del 177 por ciento.

IMPORTANCIA ECONOMICA

El capital fijo de las granjas avícolas instaladas se calcula en 200 millones de pesos bolivianos, el denominado "grupo industrializador" y de 50 millones de los fabricantes de alimentos balanceados.

El capital de operaciones más la depreciación de activos es del orden de los 234 millones de pesos en los avicultores, 42 millones en incubadores y 125 millones en los fabricantes de alimento.

La significación económica de la avicultura —según el informe— se hace notoria en el efecto multiplicador que ocasiona en otras industrias. Activa la producción agrícola en los rubros de maíz, sorgo, soya y algodón, además utiliza insumos de arroz y trigo.

La ganadería tiene un aliado en la avicultura, para disminuir las exigencias de alimentos proteicos que le permitan incursionar en el mercado externo, donde la carne roja tiene una excelente cotización", señala el informe.

CRISIS

El informe de la Asociación Departamental de Avicultores de Santa Cruz señala que, actualmente, esa industria atraviesa por una crisis que es consecuencia de desajustes en los sistemas tradicionales de comercialización, la baja considerable en el consumo, especialmente de los huevos, el desfase en los programas de producción y el alto costo de los alimentos.

Afirma que el problema radica básicamente en la estrechez del mercado para los productos avícolas, que sólo está circunscrito a las áreas urbanas de cierta importancia.

A este problema se debe agrega, el bajo consumo per capita de carne de pollo que, en nuestro medio, alcanza a 5 kilos al año, frente a 17 o 20 kilos que es el índice de consumo en América Latina.

En el caso del consumo de huevos, las cifras estadísticas señalan lo siguiente: En Bolivia, el consumo es de 50 huevos por persona al año, en contraste con 407 huevos por persona en Israel.

Se hace necesario desarrollar una campaña, a nivel nacional, para que la población adquiera el hábito de consumir productos avícolas.

El informe afirma que el camino más corto para la expansión de esa industria está en la exportación, hecho que puede ser factible por las continuas ofertas que se reciben para la compra de carne de pollo y huevos.

Anestesiólogos tomaron importantes acuerdos

SUCRE, 19 (PRESENCIA).- Aunque con algún retrazo, organizadores del IX Congreso de Anestesiología, realizado aquí, hicieron conocer algunas de sus conclusiones señalando, entre ellas, la solicitud que harán a las autoridades de salubridad, para proteger la salud de los anestesiólogos y del personal del quirófano.

El Dr. Zacarías Crespo Villegas, presidente del comité organizador, dijo que el congreso alcanzó éxito, desde el punto de vista científico, ya que se tuvieron mesas redonas, con participación de médicos de todo el país y del Invitado profesor argentino Enzo Fonio, quien se refirió a temas como "Riesgos Profesionales", "Disiotelogía y terapéutica de los vasopresores", en tanto, que los profesionales Carlos Araujo, de Sucre y Adolfo Suárez, de La Paz abordaron el tema de "Protocolo de reucitación cerebral post isquemia-anoxia global" a "Interacción de drogas en anestesia".

Número de perros vagabundos causa inquietud en Cochabamba

COCHABAMBA, 19 (PRESENCIA).- Existe preocupación en la ciudad especialmente en las zonas marginales por el enorme número de canes vagabundos que deambulan por la ciudad.

El Doctor Teddy Peñaliel, indicó que los canes, no siempre están vacunados contra la rabia y ello puede ser muy peligroso.

En una provincia cercana a la ciudad se han registrado dos casos de rabia. No se tuvo noticias de fonos.

Se entiende que, para eliminar este problema, es necesario que las autoridades sanitarias, y municipales programen un plan de eliminación de los canes que no tienen patente y se vacunen a los que no sean conducidos a centros sanitarios.

En diferentes zonas de la ciudad, ya no es novedad ver perros famélicos, caminando sobre basurales y las autoridades sanitarias consideran que se debe ir a una eliminación gradual, por el peligro que significa.

PRONOSTICO DEL TIEMPO

DATOS PROPORCIONADOS POR LA OFICINA DE METEOROLOGIA DE AASANA.

Por J.L.Flores

LUNES 20 OCTUBRE

43 ava Semana del año, día 294 faltan 72 días para fin de año. San Juan y Stas. María e Irene. El sol sale 6 Hs. 3 Min. Se pone a las 18 Hs. 33 Min. temperatura de la víspera (La Paz 3.600 mts) Temperatura Max 18.0°C , Temperatura Min 5.6 °C. Precipitación 0.0 Temperaturas Extremas, la Max. en Guayaramerín con 35.0°C, la Min. en Charaña con 0.0 °C.

SITUACION GENERAL AYER

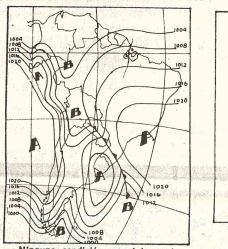

PREVISION PARA HOY

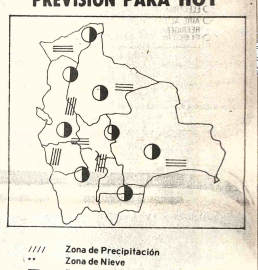

Ninguna condición especial en el país. Frente frío en disolución sobre territorio paraguayo.

(1000 Isobaras (Líneas de igual presión)
A Zona de Alta Presión
B Zona de Baja Presión
▲▲▲ Frente Cálido
▲▲▲ Frente Frío
Frente Ocluido

//// Zona de Precipitación
** Zona de Nieve
Zona de Niebla
Zona de Tormentas
O Zona de Cielo Claro
Zona de Cielo Parcialmente Nuboso
Zona de Cielo Cubierto

TEMPERATURAS MAXIMAS Y MINIMAS DE AYER

	MAX	MIN		MAX	MIN		MAX	MIN
La Paz	18.0°C	5.6°C	Santa Cruz	33.0°C	23.0°C	Tarija	31.0°C	16.0°C
Oruro	20.0°C	4.0°C	Potosí	17.0°C	1.0°C	Trinidad	34.0°C	23.0°C
Cochabamba	27.0°C	13.0°C	Sucre	23.0°C	10.0°C	Cobija	33.0°C	21.0°C

TEMPERATURAS MAXIMAS Y MINIMAS PRONOSTICADAS PARA HOY

	MAX	MIN		MAX	MIN		MAX	MIN
La Paz	18.0°C	5.0°C	Santa Cruz	32.0°C	22.0°C	Tarija	29.0°C	15.0°C
Oruro	18.0°C	2.0°C	Potosí	17.0°C	0.0°C	Trinidad	33.0°C	22.0°C
Cochabamba	28.0°C	12.0°C	Sucre	23.0°C	10.0°C	Cobija	33.0°C	22.0°C

LA ASOCIACION NACIONAL DE TECNICOS URBANISTAS

Saludan al pueblo de La Paz, en el aniversario de su fundación.

La Paz, 20 de Octubre de 1980

LA SAGA DE LA GUERRA DE LAS GALAXIAS CONTINUA

LA GUERRA EL IMPERIO CONTRAATACA DE LAS GALAXIAS

Por fin se revela toda la verdad sobre la vida privada del enemigo público número 1

CAPONE EL DIABOLICO

El hombre que hizo temblar en los años 20 !!

SYLVESTER STALLONE

STARRING BEN GAZZARA HARRY GUARDINO SUSAN BLAKELY JOHN CASSAVETES

Próximo Estreno CINE MONUMENTAL ROBY

PRODUCED BY ROGER CORMAN DIRECTED BY STEVE CARVER COLOR BY DE LUXE

MAÑANA Estreno Exclusivo GRAN CINE MEXICO

VICTOR FILMS S.A. presenta ROSA DE CASTILLA CESAR DEL CAMPO AMADEE CHABOT Edo. SOTO MANTEQUILLA

Los Encuentros Más Violentos sobre el Ring

La mafia clava sus garras en el deporte de la lucha y el box.

CAMPEONES DEL RING

FRANK BRANA ANGEL BLANCO PANCHO VILLA JUAN MANUEL HERRERA

DIRIGIDA POR JOSE A. VANEGAS

PEMEX

Eutectic Castolin

EN TECNOLOGIA, SISTEMAS Y SOLDADURA PARA MANTENIMIENTO

FABRICACION EN 42 PAISES SERVICIO EN 160 PAISES

EL ADELANTO DE LAS TECNICAS DE SOLDADURA. MANTENIMIENTO Y REPARACION

ASI ES COMO DESEAMOS COLABORAR CON UDS. PERMITIENDOLES RECUPERAR PIEZAS COSTOSAS A UN COSTO INCREIBLEMENTE BAJO

SOLICITE UN CURSO GUIDADO EN SU PLANTA LLAMAR AL TELF. 353661

HANSA Ltda. La firma boliviana de su confianza con más de 70 años al servicio del país

DEPTO. TECNICO Tels. 353661 - 354426 - 320289

Sucursales: COCHABAMBA-ORURO-POTOSI-SANTA CRUZ-SUCRE CAMIRI-TARIJA-TUPIZA-VILLAZON ATOCHA - TRINIDAD

Diane Keaton en Buscando a MR.GOODBAR

Cine Miraflores Próximo Gran Estreno SU SALA FAVORITA

Diane Keaton en Buscando a MR.GOODBAR

El oro en Chichas y Lipez

En la paz del Señor y confortada con los auxilios de la Santa Religión Católica y la bendición papal, ha dejado de existir la que en vida fue abnegada esposa y madre:

Sra. Doña CELSA VELASQUEZ
vda. de FERNANDEZ
Q. E. P. D.

Reynaldo, Violeta Arq. Mario Fernandez Velasquez, hijos; María C. de Fernandez, Aida C. de Fernandez y Martha P. de Fernandez, hijas políticas; Anibal, Alfredo y Maria Velasquez, hermanos; los hermanos políticos, primos, sobrinos, nietos y demás familia, ruegan a sus amistades en forma especial a las Congregaciones de San Francisco de Asis, Corazón de las Hijas de María, Sagrado Corazón, Acción Católica y demás congregaciones, se dignen asistir a la misa de cuerpo presente el día de hoy lunes 20 de los corrientes a horas 15.00 y a la traslación de los restos mortales de la extinta al Cementerio General a horas 16:00 p.m.
El cortejo fúnebre partirá de la Av. Busch Nº 1667 (entre calles Carrasco y Pasos Kanqui).
Su asistencia a este acto de piedad cristiana comprometerá la eterna gratitud de la familia doliente.
SERVICIOS DE POMPAS FUNEBRES ALIAGA.CALLE FIGUEROA Nº 775 Tel. 325676 - 364800.

Por Eduardo Salazar T.

Las primeras informaciones sobre los yacimientos auríferos de Chichas se remontan al incario cuando Atahuallpa conviene con sus conquistadores entregarles una gran cantidad de oro y plata a cambio de su libertad. Para dar cumplimiento a este trato todos sus vasallos se aprestan a mandar su contribución, y es así que en Sud Chichas el Cacique de Talina Diego de Espiloca logra reunir dos arrobas de oro, pero que no llega a enviarlas al Perú informado de que la codicia de los españoles sobrepasa en mucho las posibilidades del rey cautivo, y por este motivo Espiloca resuelve enterrar el oro, constituyendo un enigma desde entonces hasta nuestros días, conocer el sitido donde fue ocultado el valioso "tapado".

El Padre Barba nos relata que ya por los años 1637 época en que comienza sus exploraciones científicas por los dominios de la Corona, se trabajaban los yacimientos del Rio San Juan del Oro, Esmoraca y Chilco y también en un cerro de Lipez junto a Colcha. Había —dice— un socavón a tres leguas de este pueblo con mucho oro en un paraje llamada Habitanis, que en lengua Lipe quiere decir "mina de oro".

Cañete y Dominguez, consigna como yacimientos importantes de oro, dos minas en Chilco, y otras en Portugalete y Vetillas.

El Ingeniero Pedro Aniceto Blanco en una de sus obras publicada en 1910 señala como yacimientos muy importantes en Nor Chichas la región de Poconata, Toropalca, una veta con ley de 360 gramos por tonelada, la veta tiene un recorrido de 800 metros y una potencia de un metro de ancho. Don Manuel Vicente Ballivián hace un interesante comentario sobre las minas "Santa María", "Santa Rosa", "Francisca" y "San Antonio" en Toropalca que fueron trabajadas en 1890 por la "Cie. Francaise des Minesdor".

Otra publicación de la época indica los siguientes yacimientos auríferos: San Vicente, Santa Fe, Tatasi, Tazna, Tolonia, Trinidad, Cucho, Churquiyoj y San Juan del Oro. Finalmente, Ahlfeld en una de sus tan difundidas publicaciones, comenta: "Durante la época de la Colonia, Esmoraca fue un centro de la minería de oro, y la mina "Sucre" según referencias, ha producido 400 kilos de oro desde 1915 hasta 1940".

LA CIA. SAN JUAN DEL ORO

Los yacimientos de Chichas fueron explotados generalmente —como en todo el pais— por los campesinos y usando procedimientos rudimentarios. La Cia. San Juan del Oro es la que por primera vez intenta una explotación mecanizada y con fuerte capital de operación. En efecto, fue el Ing. Richard Garfold ex—empleado de la Cia. Aramayo que en 1904 trabajó en Chorolque, tras gestiones hechas en Londres y Buenos Aires, organiza la empresa que opera primero como "Cia. Rio San Juan del Oro Ltd. Manchester"; después "Rio San Juan del Oro Ltd" y finalmente "Cia Rio San Juan del Oro-Buenos Aires" iniciando sus operaciones con un capital de 150.000:0:0 libras esterlinas.

Fueron contratados entre el personal superior, como primer Ingeniero Norman Kating, segundo Ingeniero Dexter Faiford, ambos ingleses, además vino desde Australia un técnico para armar las dragas y estaba a cargo del calafateo el Ing. Robert Wincher. Por algún tiempo fue uno de sus administradores Don Roberto Reyes. En calidad de Jefe Mecánico fue contratado en Chocaya, don Victor Vargas Cazón con un jornal de diez chelines.

Se instalaron cuatro dragas a saber: en Esmoraca, Churquiyoj (Talina) Espicaya (El Monte) e Hichumpampa. Una quinta debia ser instalada en Cuchopujro. Cada draga tenía el siguiente personal: dos huincheros, un maquinista, un motorista, un productor de gas y un mecánico trabajando ocho horas cada punta. Primero se perforó con montacargas a vapor hasta una profundidad de 30 a 40 pies. El sondaje era de espesor de seis pulgadas. El personal total de la compañía ascendia a ochenta hombres entre empleados y obreros. Los jornales de los obreros variaban entre diez chelines a una y media libras esterlinas al cambio de $b. 12.50 de esos años. Tambien se pagaban los jornales en plata sellada de Potosí, pero por lo general se lo hacía siempre en libras esterlinas.

Entre las causas del fracaso de la compañía después de dos años de labor, se dijo que los yacimientos no respondian a una inversión tan cuantiosa. También se lo atribuía a que la maquinaria a vapor no era apropiada. El gestor de la empresa Ing. Garfold visto el fracaso, huyó a Inglaterra, de donde lo trajeron preso hasta Buenos Aires para que rinda cuenta a los accionistas, donde falleció al poco tiempo.

La maquinaria era transportada desde Jujuy (Argentina) en convoyes de 50 a 60 carretas, pero una vez que se vislumbró el fracaso de la empresa, parte de dicha maquinaria no alcanzó a llegar a Bolivia, regresando los convoyes desde Humahuaca.

En años pasados, y considerando que el campesino es reacio a ingresar a las oficinas para vender su oro, sobre todo por que generalmente viene a la ciudad en días domingos o feriados y para evitar el contrabando, el Banco Minero con atinado criterio tenía rescatadores autorizados que percibiendo una mínima comisión entregaban al Banco apreciables cantidades. Entre los años 1939 a 1944 entregaron en Tupiza: Romualdo Navarro 17.380.020 gramos y don Francisco Salazar 7.973.580 gramos. En el mismo período el Banco Minero rescató directamente 10.232.460 gramos, otro productor importante era el señor Pablo Tramontini que en el mismo período vendió de su mina "Sucre" 8.149.800 gramos.

Los yacimientos auríferos de Chichas no dejaron de proporcionar alguna vez agradables sorpresas tal como sucedió con los de Chuquiaguillo en La Paz, el efecto fue el año 1927 cuando Don Cándido Navarro miembro de una conocida familia de mineros españoles compró a un campesino un "pepa" con peso de 330 gramos procedente de Chifloca.

La familia de la que en vida fue:

Sra. OLGA GONZALES CAIRO
Q. E. P. D.

Invita a sus parientes amistades y personas piadosas, se dignen asistir a la misa que en sufragio de su alma y recordando los cinco años de su llorado fallecimiento se mandará a oficiar en la iglesia de Nuestro Señor de La Santencia (Villa Armonia) el día de hoy lunes 20 del presente a horas 10.30 a.m.
Su asistencia a este acto de piedad comprometerá la gratitud de la familia.
El duelo se despide en la puerta del templo

La Paz, octubre de 1980

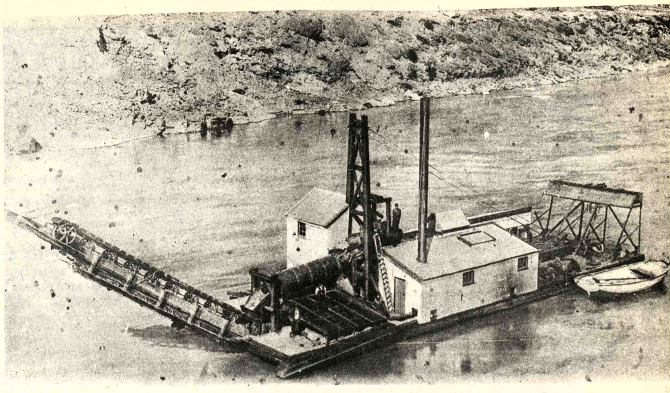

CIA. SAN JUAN DEL ORO, EN TUPIZA.- Una vista de las dragas de la Compañía San Juan del Oro, organizada en 1904 por el Ing. Richard Garfold.

¿GANA POCO? Aquí está la oportunidad que Usted estaba esperando

Gane más dinero aprendiendo una carrera por correspondencia con las LECCIONES y MODERNOS EQUIPOS de PRACTICA de Hemphill Schools.

AUTORIZADO POR R.M. No. 395

Este cupón es su camino seguro al exito ENVIELO hoy mismo reciba GRATIS interesante folleto informativo
HEMPHILL SCHOOLS JUAN DE LA RIVA, ESQ. LOAYZA
2B-G610 EDIFICIO ALBORADA LOCAL 1
LA PAZ, CASILLA 20763

Deseo recibir información sobre la especialidad que marco con una "X"

○ ELECTRONICA-RADIO-T. V.	○ MECANICA AUTOMOTRIZ	○ CONTABILIDAD
○ AIRE ACONDICIONADO REFRIGERACION-ELECTRICIDAD	○ MOTORES DIESEL	○ INGLES
○ ELECTRONICA BASICA	○ GUITARRA	Marque solo una carrera

Nombre
Dirección
Ciudad Prov. o Edo.

Elija una de las interesantes carreras que aqui le ofrecemos:

● RADIO, ELECTRONICA Y T.V. ● MECANICA AUTOMOTRIZ
● AIRE ACONDICIONADO, REFRIGERACION Y ELECTRICIDAD
● ELECTRONICA BASICA ● GUITARRA
● MOTORES DIESEL ● INGLES ● CONTABILIDAD

Y comience hoy mismo a cambiar su situación económica.
HEMPHILL SCHOOLS JUAN DE LA RIVA, ESQ. LOAYZA
EDIFICIO ALBORADA LOCAL 1
LA PAZ, CASILLA 20763

Si usted desea información telefónica para mayor rapidez, llámenos al Tel.

chicha morada Royal
se toma todo el año
y por tradición se toma
más en la fiesta
de Todos los Santos

ESPECTACULAR OFERTA!!!
POR TIEMPO LIMITADO

HASTA
25%
DE DESCUENTO POR SU COMPRA AL CONTADO DE LAS UNICAS, PODEROSAS Y DURADERAS CORREAS EN V

GOODYEAR

DEP. TECNICO
COBANA
PROGRESA PARA USTED
Av. Camacho 1232- Tel. 354506

Sucursales:
Potosí
Oruro
Sucre
Santa Cruz
Cochabamba

MINISTERIO DE INDUSTRIA, COMERCIO Y TURISMO
EMPRESA NACIONAL DEL ARROZ

Comunica al público que efectuará la cancelación por devoluciones de arroz paquistaní mediante la presentación de los recibos correspondientes a partir de la fecha hasta el dia 17 de noviembre próximo en sus oficinas de la Av. 16 de Julio - Edif. Cosmos 6º piso de hrs. 8.30 a 11.30 y de 15.00 a 18.00 pasado este plazo no se admitirá reclamos.

La Paz, octubre 16, 1980.

CUIDATE MAMITA!!!

1970

Un sencillo examen, puede salvar la vida de muchas madres.

Visite nuestro Consultorio especializado para el diagnóstico del cáncer femenino.

FUNDACION BOLIVIANA CONTRA EL CANCER.

Plaza Venezuela 1425. (altos Casa Howson)
De hrs. 14:30 a Hrs. 18:00.

Presentación de carta credencial

Para las 10 horas de hoy la Cancillería ha fijado el acto de presentación de cartas credenciales del nuevo Embajador de Guatemala, Manuel Villacorta Vielman, ante el Presidente Gral. Luis García Meza, en el Palacio de Gobierno.

A media semana, el Embajador Villacorta presentó copias de sus cartas credenciales ante el Canciller Javier Cerruto Calderón.

Sin tregua, continúa la...

(Viene de la página 1)

cinco bajas del lado iraquí.

Asimismo, la radio indicó que fuerzas iraquíes capturaron el estratégico campamento de Aldaj, cerca de Khorramshahr, destruyeron tres tanques y dos baterías de cohetes y derribaron tres aviones iranies.

Agregó que un cuarto avión fue derribado en una batalla aérea con la aviación iraquí.

El comunicado añadió luego: "Se ha establecido ahora que el enemigo ha perdido en la batalla librada cerca de Dezful el miércoles pasado 82 tanques y 400 soldados".

No indicó cómo se establecieron esas bajas.

Dezful, importante guarnición militar y empalme clave de la red de oleoductos entre el sudoeste de Irán y la capital, ha sido blanco principal de los ataques por aire y tierra lanzados por Irak desde que comenzó la guerra el 22 de septiembre pasado.

La agencia oficial de noticias de Irán, PARS, dijo que tras los ataques iraquíes a hospital de Abadán en los últimos dos días, han sido evacuadas 100 personas en helicópteros, a través del hostigado estuario del río Shatt-El-Arab hacia Bushehr.

Tanto el Presidente de Irán como el de Irán lanzaron arengas a sus tropas.

En la provincia sureña de Khuzestan, el Presidente iraní Abolhassan BAni-Sadr exhortó al ejército de su pais a "reforzarse más" y a eliminar a cualquier elemento que obstaculice las órdenes de sus comandantes", informó radio Teherán.

Por su parte, Hassan Hussein dijo a sus tropas que "golpeen fuerte porque ustedes son realmente la espada de Dios en la tierra".

"Los cuellos que ustedes golpean son los de los agresores y colaboradores del lunático Khomeini", dijo Hussein en su mensaje transmitido por radio Bagdad. "Nosotros somos creyentes y ellos son falsos charlatanes".

"Fuerzas Armadas están...

(Viene de la página 1)

campesinos no con sentido político sino con el trabajo y su unidad.

Anunció que su gobierno dictará un decreto supremo creando un impuesto para que las calles de Aiquile sean enlosetadas, para alcantarillado, energía eléctrica y agua.

Bolivia ...

(Viene de la página 1)

-Promover reuniones anuales de productores de antimonio, a nivel internacional.

-Representar, asesorar y cooperar a los socios, en todos los campos relacionados con las actividades de producción, tráfico comercialización y otros.

En este momento de su discurso, entregó tractores, ar dos, bancos para escuelas luego entregó cheques de 200.0 pesos para el arreglo de la e cuela Simón Rodriguez 500.000, para obras de la po blación.

Para finalizar dijo: "Necesitamos, a partir de la fecha, un dad de todos nosotros, unidad torno a lo que es el objetivo d este gobierno. La unidad a través del nacionalismo, nacionalismo que es pensar e nuestra niñez, en nuestr juventud, es pensar en nuestr comunidad y es pensar en hombre boliviano. No queremos mas extremistas porque ell tienen otros lugares, dond tienen otra clase de símbolos p tríos, no tienen la bandera bo viana; tienen una bandera i ternacionalizada; esos tiene que irse de acá".

El Doctor Eduardo Subieta, no atenderá en su consultorio particular, por motivo de viaje al exterior (Santiago de Chile), donde participará en el Congreso Médico de Aeronautica.

cine ★ t.v. ★ cine ★ t.v. ★ cine ★ t.v. ★ cine ★ t.v. ★ cine ★ t.

MONJE CAMPERO Tel. 323333

Matinée Hs. 3.30 Vermouth hs. 6.15 Tanda hs. 8.20 LAS AVENTURAS DE LAS MIL Y UNA NOCHES. Vermouth y Tanda prohibido el ingreso de menores de 8 años.

16 DE JULIO Tel. 377099

Matinée hs. 15.30 Tanda hs. 19.00 ASESINATO POR DECRETO (May. de 14 años).

6 DE AGOSTO Tel. 323829

Matinée hs. 15.30 (3.30 p.m.) Tanda hs. 18.45 (6.45 p.m.) LO BUENO LO MALO Y LO FEO (May de 14 años) con Clint Eastwood y Lee Van Cleef. Actualidades Mundiales NOCHE SUSPENDIDA.

ROXY

Matinée y Tanda dobles SE NOS PERDIO UN DINOSAURIO y LA LEYENDA DE LA CASA INFERNAL.

MEXICO Tel. 351205

Matinée y Tanda LOS GANSOS SALVAJES y AFRICA EN LLAMAS

AVENIDA Tel. 325409

Matinée hrs. 3.30 Tanda hrs. 6.30 Noche hrs. 8.30 ORGIA DE HORROR Y LOCURA (Censura 21 años).

UNIVERSO Tel. 312660

Matinée hs. 15.00 Tanda hs. 17.15 Noche hs. 19.30 UN QUIJOTE SIN MANCHA (T.P.) con Cantinflas. Además Noticiero alemán EL MUNDO AL INSTANTE.

TESLA Tel. 353803

Horario especial largometraje Matinée hrs. 15.30 Tanda hrs. 19.00 HURACAN (Censura 14 años) Además el noticiero EL ESPEJO DE Además el noticiero EL ESPEJO DE ALEMANIA.

SCALA Tel. 323535

Hoy dos funciones. Primera matinée hs. 14.30 Segunda matinée hs. 16.15 Tanda hs. 18.30. Noche hs. 20.30 KISS CONTRA LOS FANTASMAS.

PARIS Tel. 29704

Matinée hs. 15.30 Tanda hs. 18.30 Noche 20.30 DEL INFIERNO A LA VICTORIA (T.P.) Además Noticiero Alemán EL MUNDO AL INSTANTE.

BOLIVAR Tel. 325051

Matinée Tanda y Noche KLEINHOFF HOTEL (May 21 años).

NOBEL

Matinée Tanda y Noche LA SOBRINA (Censura 21 años).

MONUMENTAL ROBY Tel. 362125

Matinée hs. 15.30 Tanda hs. 18.30 Noche hs. 20.30 FRENTE SIN FLANCOS (T.P.) Además Noticiero alemán EL MUNDO AL INSTANTE.

EBRO

Matinée y Tanda doble EL KARATECA FENOMENAL y LA PATRULLA MALDITA.

MURILLO Tel. 352647

Matinée doble UNA FUERZA DE UNO y SUPERMAN. Tanda doble (May. de 21 años EL PLACER DE VOLAR y AQUI VIVE EL HORROR (21 años).

FANOLA

Matinée y Tanda doble 100 RIFLES y ALICIA EN EL PAIS DE LAS MARAVILLAS.

PACAJES

Matinée y Tanda doble AMANTE DEL PELIGRO y MATILDA.

PRINCESA Tel. 353925

Matinée hs. 15.30 Tanda hs. 18.30 Noche hs. 20.30 LA PROFESORA DE LENGUAS (Censura sólo para mayores de 21 años. Ingreso con carnet de identidad. Además el Noticioso ESPEJO DE ALEMANIA

CENTER Tel. 322026

Matinée doble a hs. 14.45 QUE ASI SEA TRINITY y ENIGMA DE LA MANSION SINIESTRA (Censura T.P.) Tanda doble a hs. 18.30 LAS LOCAS y LAS TURISTAS QUIEREN GUERRA.

CINEMATECA BOLIVIANA Tel. 325346

Matinée (15.30) Tanda 19 hs). PATRIA LINDA. Alfredo Estivariz.

VARIEDADES Tel. 324071

Matinée doble TRES HERMANOS CONTRA EL PLATILLO VOLADOR y ULTIMATUM NUCLEAR. Tanda doble COCHE CAMA ALOJAMIENTO y LA PICARA DOCTORA (May. de 21 años).

LUX

Matinée Tanda doble ORCA LA BALLENA ASESINA y NO PROFANES EL SUEÑO DE LOS MUERTOS.

MADRID Tel. 357174

Matinée y Tanda doble EL CAMPEON y EN CONTRA DE LA ORGANIZACION.

BUSCH

Matinée y Tanda doble EL CAMPEON y CARNAVAL DE TOM y JERRY. Noche NOTICIERO y CARCEL DE MUJERES (May. de 21 años).

ESMERALDA Tel. 352454

Matinée y Tanda doble OPERACION FOXBAP y 36 ASESINOS CHINOS.

Próximo Sensacional Estreno **CINE TESLA**

LA UNICA QUE LE BRINDA COMODIDAD Y CALEFACCION

Vea la competencia de baile que supera a todas las demás.

Todo el mundo está corriendo para ver la pulsante fiebre que está haciendo vibrar a la juventud.

Dalila Bagliae

FIEBRE DE MUSICA DISCO (DISCOTECA)

Mauricio Micheletti

Marco musical con los hits del momento. "EL FRIAK" por EL CHIC "EL AMOR ESTA EN EL AIRE" por John Paul Young y otros sucesos

-Director: Oscar ROY

Technicolor

Música Culta en CRISTAL

Hs. 22:00.- F.M.

-Sinfonía N° 38 K. 504 Mozart.

-Tres nocturnos corales Debussy.

Lufthansa Líneas Aéreas Alemanas

JOYAS COMPRO

Como estén en oro y plata, monedas, recojo joyas empeñadas, pago mejores precios y al contado. Visítenos en horas de oficina. Murillo esq. Of. 3 (esq. Sta. Cruz)

OFERTAMOS BLOQUEADORES

EVITE LLAMADAS DE LARGA DISTANCIA

BLOQUEADORES - DDD - DDI

NEW-CMOS

DOBLE-LLAVE - DOBLE-SEGURIDAD - DOBLE-CONTROL

PROGRAMABLES PARA TELEFONOS OK I-ERICSSON

CENTRALES - PABX - PBX

INSTALACION GRATIS - PRECIOS ECONOMICOS

"DEMOSTRACION Y VENTAS EN

INCELCO LTDA.

A. GRAU 508 ESQUINA ZOILO FLORES

Tel. 361991. Casilla 1433. La Paz

Tel. 49882 Santa Cruz

LA MAGIA DE LIZA MINNELLI

LA FUERZA DE ROBERT DE NIRO

¡La apasionante historia de dos seres inmersos en una ciudad ansiosa de vivir y con sed de alegría!

Mayores de 14 años

Dirigida por MARTIN SCORSESE -

"NEW YORK, NEW YORK"

United Artists

TECHNICOLOR

Horario Especial

Sólo 2 Funciones Diarias

Matinée Hs.15.30 (3.30 p.m.)

Tanda Hs.18.45 (6.45 p.m.)

Noche suspendida

MAÑANA GRAN ESTRENO

cine 6 de Agosto

SU REPUESTO LEGITIMO

HONDA

ORDENELO HOY Y RECIBALO MAÑANA

DE **MIAMI**

VESPA - HONDA

3100 N.W. 36 St.

Miami, Fl 33142 U.S.A.

Telex: 8811154

Tel: (305) 834-4582

TOME AMANCAY LAXANTE

PEDIDOS EN FARMACIAS

DISNEY WORLD Miami CON Exprinter

LUCHE CONTRA EL CANCER

AVISO PERMANENTE

A la señora

ALBINA vda. de GUTIERREZ

Colquiri

Se le ruega cancelar sus cuentas pendientes a PRESENCIA.

La Paz, septiembre 1980

CEREBROL

El tónico cerebral, que en niños y adultos mejora el rendimiento físico e intelectual.

Distribuye: Laboratorio MINERVA. Telefono 310161 y 379888. Casilla 492

MINERVA

CALAMINAS!

CAMI Ltda.

ontes 640. Tel. 369235

Planta Río Seco Km. 1.5

AVISO PERMANENTE

señor

ALBERTO JARA TAPIA

Yacuiba

Se le ruega cancelar sus cuentas pendientes a PRESENCIA.

La Paz, septiembre de 1980

Invierta ahora y asegure su taquilla en este colosal programa

DISLAPAZ: presenta su saludo al glorioso pueblo de La Paz en el Aniversario de su fundación

LA DIOSA SALVAJE

MATONES DE CANTON

★ EL NIÑO BIONICO II

LA MUJER MARAVILLA

EL BOXEADOR CIEGO

★ KILMA, REINA DE LAS AMAZONAS

LA MIEL AMARGA

HOMBRES SIN NERVIOS

★ PUÑOS MORTALES DEL KUNG-FU

★ ATRAPADAS ★ LOS MERCENARIOS

★ LAS MASAJISTAS ★ LA CUENTA ESTA SALDADA

★ LA COQUELUCHE ★ LA PROFESORA DE LENGUAS

A sus ordenes en: JENARO SANJINES 542 ~ Telefs. 353925 ~ 324271

Casilla 1541 ~ Telex BX 5510 ~ Cables: "DISLAPAZ" ~ LA PAZ-BOLIVIA

Próximamente:

Gran Reapertura CINE MIRAFLORES (EX Cine COLONIAL) y CINE LA PAZ

Marcelina de Mendez, esposa; Lidia Mendez (ausente) hija; Fabio, Indalicio, Mario, Richard, hermanos; Quintina P. vda. de Delgado, madre política; Gumercinda, Carmen, Carlos Ramírez, Tomasa de Ramírez, Valentina Coronado de Zelaya, Juan Méndez, Laura de Méndez, Domingo de Zelaya, hermanos, los sobrinos, primos y demás familiares del que en vida fue ejemplar esposo y abnegado padre:

Sr. URBANO MENDEZ CORONADO

Q. E. P. D.

invitan a sus amistades en especial a los Residentes Potosinos se dignen asistir a la traslación de los restos mortales del extinto al Cementerio General el día de mañana martes a Hs. 16.p.m. El cortejo fúnebre partirá de la calle Alcides Arguedas esq. Guadalquivir.
Será muy agradecida su presencia en estos momentos de dolor inmenso.
SERVICIOS DE FUNERARIA VALDIVIA OF. FIGUEROA 800 TELS. 353630-372015.

INVITACION RELIGIOSA

Cnl. (r). Saturnino Criales A., esposo; Olga, Hortensia y Elba, hijas, Víctor Hugo Salgueiro C., hijo político; hermanos y nietos de la que en vida fue digna esposa y madre ejemplar:

Sra. BERTHA VARGAS de CRIALES

Q. E. P. D.

ruegan a sus familiares, amigos y personas piadosas, se dignen asistir a la Misa de cabo de mes de su lamentable y sentido fallecimiento. El DIA DE HOY lunes 20 de Octubre de 1980, a horas 18:30 p.m., en el templo de La MERCED, favor que agradecerá la familia doliente.

La Paz, Octubre de 1980

INVITACION A MISA

Juana Vda. de Nava, esposa; Elizabeth, Dardo y Orlando, hijos; Alejandrina Vda. de Bernal, madre política; Pastora Morales de Nava, Antonieta Calderón de Nava, hijas políticas; Javier, Rosaicela y Rolando, nietos y demás familia, del que en vida fue ejemplar esposo y cariñoso padre,

Sr. JORGE NAVA GARCIA

(Q. E. P. D.)

invitan a sus amigos y personas piadosas, se dignen asistir a la misa, recordando el primer mes de su fallecimiento, que se celebrará el día martes 21 del presente, a horas 9.15 a.m. en la iglesia de Nuestra Señora de la Asunción (Villa Victoria). Su concurrencia a este acto de piedad cristiana será profundamente agradecida.

Jaimito: recordando los tres años de tu partida hacia la eternidad lloramos tu ausencia tus hijitos y tu esposa por haber sido gran esposo y cariñoso papá y que en vida fuiste

Don JAIME RIVERA RIVERA

Q. E. P. D.

Sahara Wayar Vda. de Rivera, esposa; Jimmito, Helencito, hijos; los padres, tíos, hermanos políticos, primos, sobrinos y demás familiares, ruegan a sus amistades, en forma especial a la PROMOCION DEL POLITECNICO DE 1968, Grupo Aéreo de Caza, Ministerior, Club Independiente Alas, se dignen asistir a la misa que se oficiará en el templo de San Agustín el día de mañana martes 21 del Pte. a Hs. 11.00 a.m., recordando el tercer año de su llorado fallecimiento.

La Paz, octubre de 1980

Kareen Moncada de Morales, esposa; Karinita y Fernandito, hijos Laura Molina vda. de Morales, madre; Gabriel Moncada Zavala, Pura Cuéllar de Moncada, padres políticos, hermanos, hermanos políticos, tíos, primos, sobrinos y demás familiares, del que en vida fue, ejemplar hijo, adorado padre y esposo, ayudante General del Ministerio del Interior:

Cap. de Ejto. FERNANDO G. MORALES MOLINA

(Q. E. P. D.)

Invitan a las FF.AA., a la Promoción 67 del Colegio Militar de Ejército al Ministerio del Interior, Colegio Santa Ana, residentes orureños, amigos, familiares y demás instituciones a las que perteneció, se dignen asistir a la misa, recordando los tres años de su trágico fallecimiento, se mandará oficiar en la Capilla del Colegio Santa Ana, el día de mañana martes 21 de octubre a horas 12:00

La Paz, 20 de Octubre de 1980

QUE EL AMOR GUIE TU CAMINO

JAVIER MALKY IBORRA

Q. E. P. D.

José Malky y Paquita de Malky, padres, Danielita, hija; Alvaro Leonardo, Fernando y Tatiana, hermanos; Roxama hermana política, tíos, primos y demás familia, invitan a la misa que se celebrará en la Iglesia La Merced, el día 21 del presente, a horas 9 a.m. recordando el primer mes de su dolorosa partida.
Que nuestras oraciones hagan derramar sobre Tí, la bendición de Cristo Nuestro Señor, Amén.

AGRADECIMIENTO E INVITACION

La familia del que en vida fue Señor:

Don FERNANDO LOPEZ PALACIOS

Q. E. P. D.

Agradecen a todas las personas e instituciones que nos acompañaron en el dolor e invitan a la misa que recordando, los ocho días de su fallecimiento, se mandará oficiar en la Capilla privada del Colegio San Calixto, mañana martes 21 de octubre a horas 11:30 a.m.

La Paz, octubre de 1980

ESTA ES LA IMAGEN.- Uno de los lados de la calle Figueros presenta esta imagen, casetas viejas, y detrás de ellas varias señoras, que todos los días se sientan a vender fruta, sandwiches, jugos, pan y comida.

LA CASONA.- Esa es la casona que el alcalde de La Paz, habría prometido demoler, para dar cabida en ese lugar a toda la gente que vende sobre la calle Figueroa.

Las vivanderas de la calle Figueroa

Un caso que espera soluciones

Por: Lucy Vargas C.

Fotos: Luis Bascopé

EL CANCHON FIGUEROA.- También sobre la calle que nos ocupa, en ese canchón, venden comida algo más de diez señoras que se turnan para vender almuerzos en el día y los famosos silpanchos por la noche.

Querer a una ciudad, no sólo significa adornarla de vez en cuando con una nueva obra, sino también agotar esfuerzos, para mejorar su imagen, todos los días. Están llamadas a cumplir esta tarea, las autoridades, las instituciones y la sociedad.

Cada una de las calles y plazas, tienen una historia, pero reflejan también, según el aspecto que tengan, el grado de cultura que ha alcanzado un pueblo.

Existen en La Paz, calles y plazas limpias y bien cuidadas, pero existen también calles, como la Figueroa y plazas como la Pérez Velasco, que pese a que están ubicadas en el centro de la ciudad, no reciben el cuidado y la atención necesarias.

PRESENCIA, ya se ocupó de la calle Figueroa, en anteriores notas. Sobre esta céntrica arteria se sientan a diario algo más de treinta señoras que venden sandwiches, jugos, zumos, pan y comida.

La situación en la que realizan este trabajo es incómoda, por lo inadecuado que resulta hacerlo sobre la calle, de ahí la preocupación tanto de ellas, como de este natutino por encontrar soluciones.

Sancionar drásticamente las faltas de higiene en las que incurren estas señoras, es una medida que si bien sirve para neutralizar un poco las situaciones de incumplimiento o desacato que puedan presentarse, no soluciona del todo el problema que significa "vender comida en la calle sin la comodidad y la higiene indispensables".

Será necesario por ello dotarles de los medios, darles la oportunidad que muchas de ellas buscan para mejorar, por eso es urgente pensar en soluciones definitivas.

Un comedor popular, donde se vende comida boliviana, es parte de nuestra tradición, por eso no se trata de desalojar a esa gente de la calle Figueroa; se trata de buscarles un lugar adecuado, donde ellas puedan seguir con su trabajo.

Las vivanderas de esta calle, quieren mejorar las condiciones en las que actualmente venden. Señalaron que el Sr. Alcalde prometió mandar a demoler una casona vieja que se encuentra en el sector,; de e ese modo ellas podrían dejar de vender sobre la vía, destinada a los transeúntes.

De no llevarse a cabo aquel trabajo, habrá que buscar un lugar donde estas vendedoras no estorben el paso, un lugar donde tengan comodidad para vender y que no resulte demasiado distante, para toda la gente que acostumbra comer en la calle que nos ocupa.

Mientras se cumpla este propósito, las autoridades correspondientes, están obligadas a inspeccionar la calle y todo el sector, y hacer que estas señoras cumplan con los requisitos indispensables de limpieza.

Ellas necesitan vender, las personas que allí acuden a comer, deben contar con las garantías necesarias para hacerlo.

Las visitas que las autoridades efectúan deben ser diarias y como existen dos turnos de vendedoras, no se debe descuidar el sector de vendedoras que está en el lugar a partir de las seis de la tarde.

Así como se logró que muchas vendedoras tengan hoy una sombrilla multicolor en sus puestos de venta, debe también pedirseles, a las vivanderas en este caso, que usen recipientes, donde tanto ellas como las personas que comen puedan arrojar los desperdicios.

Que cumplan con las obligaciones que tienen, por ejemplo: de vender al día, usar material en buenas condiciones, vestir el mandil blanco, la boina etc. Las autoridades de higiene y saneamiento ambiental están obligadas ahacer visitas periódicas , analizar en Laboratorio, muestras de la comida que se vende no sólo en la calle Figueroa, sino también en otros comedores populares.

Organizar cursillos destinados precisamente a esta gente, vendedora de comida cuyos temas pueden ser desde "el trato que están obligadas a dar como vendedoras que son, la limpieza que debe reinar en suspuestos de trabajo, la higiene que se debe aplicar en la preparación de comidas, la importancia que tienen el vender dentro de los mercados.

Estas son algunas sugerencias que surgen después de haber recorrido la calle Figueroa y luego de haber comprobado el problema. Pero ¿qué dice al respecto la máxima autoridad municipal de La Paz, don Raúl Salmón?

EL ALCALDE DE LA PAZ

Explicó que en La Paz existe algo más de 60.000 vendedoras ambulantes, que este problema es resultado de tres aspectos que deben tomarse en cuenta: a) al conflicto que existe entre el campo y la ciudad, b) a las migraciones provenientes de área rural y c) a la desocupación que crea el factor de la ocupación disfrazada.

"Lo primero que aprende la campesina es a vender, es una innata comerciante, emigra a la ciudad y como tiene un modo de pensar, cree que vender sobre las calles es lo más adecuado" dijo Raúl Salmún.

Señaló asimismo, varios mercados, entre ellos el mercado Rodríguez, que están abandonados, porque las vendedoras prefieren la calle, de ese modo se sienten libres, la prohibición o cualquier otra medida que se tome para hacer que desistan de esa actitud, es entendida como "represión", como atentado a su libertad.

De ahí que las soluciones que se le puedan dar al problema de las vendedoras ambulantes en general y al de las vivanderas en especial deben ser dijo graduales. "Estamos frente a un caso de formación de mentalidad, de concepciones y de valores que no se cambian de la noche a la mañana".

Aseguró que cada vez es mayor el número de inmigrantes que vienen del campo a las ciudades, esto provoca un choque de culturas y la incomunicación. Será necesario aplicar medidas persuasivas antes que represivas si se quiere lograr cambios, dijo.

Las ciudades de Bolivia, lo mismo que las latinoamericanas, no son industriales, de ahí que no cuenten con un proletariado urbano capaz de absorber toda la mano de obra que viene del campo.

"Por eso si queremos encontrar soluciones, a los problemas que se originan como consecuencia de estas migraciones, estas soluciones hay que buscarlas allí en el campo, corregir las estructuras sociales y educaciones, en una palabra se debe tratar de retener al campesino en su propio habitat y esa ya es tarea de gobierno".

Pese a las dificultades que significa tratar con esta gente, cuyo cuadro de valores es distinto, el Alcalde de La Paz aseguró que se ha conseguido dar un paso, al lograr que las vendedoras cambien el tipico toldito de tela o nylon por otro más elegante y decorativo.

Con respecto a la posibilidad de ampliar el mercado Lanza, dijo que la Alcaldía no cuenta con los recursos económicos, como para realizar ese trabajo. Aclaró que se estudió la situación de las vivanderas de la calle Figueroa, pero que no se ha acordado nada definitivo.

Por otro lado, reiteró la existencia de mercados, que están vacíos por falta de vendedoras que como señalara antes prefieren salir a las calles a vender.

Club 16 de Julio inaugurará hoy su nueva sede social

El Club Social "16 de Julio", una de las instituciones pacenas más antiguas y tradicionales inaugurará hoy con una recepción social, su nueva sede ubicada en el mezzanine del edificio "El Condor", en la calle Batallón Colorados, según informó la presidencia de esa entidad.

Poseía un inmueble en la avenida 16 de Julio, que fue desocupado para dar paso a una moderna construcción.

Esta sede funcionó solo en forma provisional hasta instalarla en otro local más amplio y que ofreciera mayores comodidades.

La inauguración de la nueva sede social en el edificio "El Condor", a las 19 horas, de hoy , se efectuará con motivo de la celebración del 432 aniversario de la fundación de la ciudad de La Paz.

Residentes chilenos de Antofagasta...

(Viene de la página 3)

que en Tocopilla, juntas a las cuales no se les ha dado ni el carácter de municipio.

Refiriéndose a la primera podemos decir que de ninguna manera puede atender a Caracoles, población que necesita constituirse como anteriormente, y que si ha trabajado en todo lo que estaba al alcance de sus fuerzas, sus indicaciones han, sido desatendidas, y hoy se encuentra en una situación difícil para atender a las necesidades del pueblo, tanto porque el impuesto de patentes de que antes gozaba ha pasado a ser fiscal, cuanto porque los proyectos de contribución penden aún ante la consideración del Supremo Gobierno.

El hospital de Antofagasta, que corre a cargo de una Junta de Beneficencia, se ve amagado en su existencia, pues la Aduana de Iquique, le arrebata hoy una de sus entradas principales, como es el derecho de tonelaje, interpretando absurdamente la ley que rige sobre la materia y declarando un territorio reivindicado en la misma condición del ocupado militarmente por nuestras armas; y en el presupuesto no se ha consignado ninguna suma para subvencionarlo, cosa con que contaba durante la administración anterior.

Por esta breve exposición calculará V.E. los gravámenes que pesan sobre nosotros sin contar con la contribución mobiliaria y de patentes que se han hecho efectivas solamente del paralelo 23 al Sur, infringiéndose una disposición constitucional.

Debe recordar también V.E. que toda la exportación de la industria salitrera de Aguas Blancas se hace por este puerto, y que el honorable señor Ministro de Estado don José Victorino Lastarria, trató de fomentar y ayudar a la implantación de trabajos de creación de nuevos departamentos en la provincia de Atacama y procedió a la apertura del puerto de Blanco Encalada, el cual perdió la importancia que debió tener, por la ocupación de este territorio. Con las franquicias y garantías tácitas que les ofreció el Supremo Gobierno, los industriales se lanzaron a esta gran empresa, invirtiendo capitales inmensos en esas salitreras, y hoy se ven amagados con el impuesto, no pudiendo reembolsarse ni del capital invertido en esa especulación. Por consiguiente, Antofagasta estará pues, hoy amagada por todas partes en su existencia. Este puerto vive esencialmente de Caracoles y también de la explotación de los salitres, que son de la propiedad de la Compañía de Salitres, y los de Aguas Blancas,. Caracoles languidece a causa del alza inmensa de los artículos que consume, por las razones que hemos expresado.

La Compañía de Salitres paralizará sus trabajos cuando el cambio baje, y con tanta más razón Aguas Blancas, que se encuentra en peores condiciones económicas. Esto es lo que debemos evitar, pues, a'más de estar comprometido el porvenir de los habitantes que viven en este territorio, también lo están l intereses generales de la Nación.

Se comprende de que no habiendo tenido honor de ser representados en el Congreso p personas que conozcan nuestras necesidades estén impuestas de nuestra situación, no se pudido formar conciencia de lo que pasa esta región. Por esa razón, una de nuestr primeras necesidades es que no se nos dé e representación, y mientras tanto, que V. nombre un delegado que, imponiéndose todo, lleve al seno del Gobierno un contingen de luces para organizar conveniente este territorio con la urgencia que el caso reclame.

Pero adelantándonos, resumirem nuestros deseos después de lo expuesto.

1º Necesitamos en general que los e plenos públicos se encuentren mejor numerados de lo que están al presente, pues vida es demasiado cara en estos parajes, a de tener personas que a la honorabilidad conocida reúnan la competencia necesaria.

2ºLa organización conveniente del servi municipal, asignándole a cada localidad, rentas correspondientes, a fin de que no suspenda el servicio público, amenazado tualmente de paralización por falta de rec sos.

3º Protección a la industria minera general por medio de medidas económicas, que será al mismo tiempo que un poder concurso para los industriales, un benefi para el Erario Nacional.

4º. Ya que estamos bajo el peso de gravámenes que hemos expresado, se atien preferentemente al servicio de este territo formando los presupuestos respectivos para gastos, a fin de que su pago no sufra como h retardos perjudiciales al buen servicio.

Excmo señor:

En lo anteriormente expuesto, se encu tran a la ligera condensadas, si así poden decir, las aspiraciones de los firmantes ind triales de Caracoles, Aguas Blancas y tofagasta.

Atended nuestra petición, Excmo. señor al mismo tiempo de hacer un bien positivo Nación, empeñaréis la gratitud de los s critos, que en el día de hoy, 14 de febrero, saludan y os felicitan por la gran obra emprendisteis y habeis realizado con la ación de este territorio, poniéndonos bajo amparo de nuestras justas y sabias leyes, ci benéfica influencia, sentimos decirlo a V. aún no se ha hecho sentir en medio de nosot como debiera.- Excmo. señor: Antonio Toro, Rojas D., José J. Gaete, S. Reyes, Santiago Muruaga, Manuel I. López, Benjamin I varrete, J.M. Serrano U., H. Ramírez Benjamin Fisher, Manuel Fernández Eugenio Arnao, Alfredo H. Walker.- (Sig 500 firmas).

Del Archivo Documental y Bibliográfico del Ejército.
Investigación: Gral. R.E.B.

En la paz del Señor y Confortado con los auxilios de la Santa Religión Católica, ha dejado de existir el que en vida fue ejemplar esposo y abnegado padre:

Don PEDRO FERNANDEZ DIEZ

Q. E. P. D.

Olga González, esposa; José Luis (ausente), María Luisa, Hilda, Pilar, Ana y Lucy, hijos; Ana María Mendizábal (ausente), Guillermo Wilde, Guillermo Ureña, Jorge Zambrana (ausente), hijos políticos; Teresa, Aurora, Pilar y José Luis (ausentes), hermanos; los hermanos políticos, nietos, (ausentes), hermanos , los hermanos políticos, nietos, bisnietos, sobrinos y demás familiares ruegan a sus amistades en forma especial a la Colonia Española se dignen asistir a la misa de cuerpo presente a Hs. 15 p.m. y la traslación de los restos mortales del extinto al Cementerio General, el día de hoy lunes a Hrs. 16 p.m.
El cortejo fúnebre partirá de la calle 13 de Obrajes casa Nº 699.
Será muy agradecida su presencia en estos momentos de dolor inmenso.
SERVICIOS DE FUNERARIA VALDIVIA. OF. FIGUEROA Nº 800 Tels. 353630-372015.

...COS - ECONOMICOS - ECONOMICOS - ECONOMICOS - ECON

COCHABAMBA

EN COCHABAMBA VENDO casa zona comercial 4 almacenes 2 departamentos amplios casa de tres pisos Residencial Santa Cruz. Referencias Ladislao Cabrera - No.3593 esquina 25 de Mayo teléfono Cochabamba 2-3432 (16-20/121730).

EN COCHABAMBA VENDO CASA quinta acreditada en Vinto sobre 4.600 Mts.2. lado estación, árboles frutales, agua, luz, etc., acepto vender fracciones. Ref. San Martín 6225 esquina Sucre Of. 3 teléfono 29995 Cochabamba (19-22/121737)

EN COCHABAMBA Chalet vendo acabado de lujo estilo californiano en la mejor zona residencial sobre plaza Quintanilla Ref. Teléfono 44660 Cochabamba (19-27/121736)

EN COCHABAMBA en Vinto vendo 11.500 Mts frente colegio Martin Cárdenas, ideal para urbanización o granja Ref. San Martín 6225 esquina Sucre Of. 3 Teléfono 29995 Cochabamba (19-22/121737)

EN COCHABAMBA EN VENTA Inmueble como lote 1.250.- Mts en zona central y comercial especial para cine, hotel, galerías, edificio profesionales en Avenida Heroínas 0533 y San Martín Ref. Teléfono 23225 (19-7- Noviembre /121735)

EN COCHABAMBA VENDO o cambio con micro casa en JAIHUAYCO una cuadra Avenida 6 de Agosto, apto para restaurant tiene agua alcantarillado. Referencias Teléfono Cochabamba 2-3432 (16-20*121730)

EN COCHABAMBA VENDO terreno de 7.000 M2 a $b.-55.- papeles al dia Colcapirua entrada a Don Bosco de la V. Av. Blanco Galindo a 1 1/2 K.M. preguntar por Fortunato Fuentes. (17-20/121733)

EN COCHABAMBA Ofertas teléfono 41574 necesitan personas mayores chalet, anticrético o departamento amplio cómodo (18-21/131343)

EN COCHABAMBA VENDO Estación de servicio en la Av. Blanco Galindo Km. 8 Ref. Teléfono 25686 Casilla 1451 (18-20/131344)

DE OCASION EN COCHABAMBA se vende casa con cuatro departamentos sobre la calle Colombia entre Lanza y Antezana. Referencias La Paz Teléfono 357007, Cochabamba Teléfono 21298 Santa Cruz Teléfono 25690 (18-21/129562)

EN COCHABAMBA 1.100 M2. final Avenida América (Sarco) M2.400.- $b. Referencias en Cochabamba teléfono 23175 (16-20/121728)

COCHABAMBA Agradable casita vendo, sobre 446 m2., frutales, piscina con pozo propio por $b. 895.000, incluyendo teléfono. Ref: Av. San Martin 6225 esquina Sucre, Of. 3 teléfono 29995 Cochabamba. (12-21/121725).

EN COCHABAMBA EN VENTA oficinas y locales comerciales para toda función, varias superficies, edificio moderno, zona bancaria, una cuadra plaza principal. Ref. Jordán E-0224 Casilla 575 Teléfono 21163 Cochabamba (15-21/121727)

EN COCHABAMBA Vendo chalet a estrenar calle Fco. Prada 2625, a cien metros de Iglesia San Pedro, cruzando el pasaje de enfrente, 3 dormitorios , 2 años, pieza empleada, Ref: Teléfono 47192. (10-22/121718).

POR $b. 695.000.-- Cala Cala Cochabamba, regalo chalet en construcción, instalación sanitaria propia, garage amplio, edificación de fondo, etc. sin intermediarios, San Martín 6225 esquina Sucre, Of. 3, teléfono 29995 Cochabamba. (12-21/121725).

EN COCHABAMBA Callapos, cualquier dimensión vendemos en vagones de Ferrocarril y camiones, somos grandes productores. Pedidos "Emabol" casilla 2378, Teléfono 40045, 41551 (7-27/121712.

EN COCHABAMBA A 5 km. Av. Blanco Galindo, zona el paso Quillacollo, vendo 3 hras. de terreno. Ref: Av. San Martín 6225 esquina Sucre, Of. 3, teléfono 29995 Cochabamba. (12-21/121725).

SANTA CRUZ

EN SANTA CRUZ Alquilo residencia amplia, moderna, para estrenar kilómetros dos a Montero Teléfono Santa Cruz 32189 La Paz 351548 (19-22/131471)

EN SANTA CRUZ VENDO Lotes de 10.000.-M2 cada uno, con camino, agua, luz, a grandes facilidades de pago. Referencias en Santa Cruz Tel. 21331 Casilla 2112 Santa Cruz en La Paz teléfono 320723-325040 Casilla 6915 La Paz (18-24/131346)

SANTA CRUZ vendo casa tipo colonial 200 M2. construcción sobre terreno de 500 M2. $b. 1.500.000. Llamar al 24813 (3-7/129540)

EN SANTA CRUZ VENDEMOS LINDO LOTE CERCA EQUIPETROL PRECIO OCASION. COMERCIAL MORALES.- 371569.- Evaristo Valle 251. (17-21/131321)

EN SANTA CRUZ se vende una casa quinta camino a Portachuelo una cuadra antes de Alimentos Balanceados, tiene plantación de maiz y plantas frutales. Ref. Ingavi 286 ó teléfono 27687 (15-21/129557)

EN SANTA CRUZ Vendo parcelas de terrenos con carretera y agua para riego, suelo de primera calidad (virgen) Referencias calle 24 de Septiembre Nº. 571 Teléfono 21331 Casilla 2112 Santa Cruz. (18-24/131346)

EN SANTA CRUZ Se necesita técnico laboratorista en UXMIGON casilla 3456 teléfono 22629 (18-20/129564)

EN SANTA CRUZ VOLVO Nº. 7 de ocasión se vende radiador genuino sin uso. Ref. al teléfono 2-7274 (17-21/129561)

EN SANTA CRUZ vendo casa tipo Colonial a cuadra y media de la plaza. Calle Libertad No 264. Referencias teléfono 24820 y 24816 (17-310*c-t/129560)

MAQUINAS HELADERAS Diferentes modelos y tamaños en ELEKTRA S.R.L. atendemos pedidos al por mayor, repuestos en general, Av. 6 de Octubre 1644, 43 casilla 806, teléfono 54203 (10-11 Nov. /109111).

TARIJA

EN TARIJA VENDO TERRENO 687 metros $b. 650 Ref. Cochabamba Sr. Lara, Wayna Kapac 010119. La Paz. Carlos Murillo Teléfono 363405, Santa Cruz, Victor Lara, Santa Bárbara 48. Tarija Teléfono 3009 (15-24/131181)

EN VENTA. OFRECEMOS HOTEL "LA MAMORA" mitad camino TARIJA BERMEJO inmueble encuestrase equipado para funcionamiento inmediato.consta motor de luz y agua potable. Referencias HOTEL FONTERA ó TARIJA teléfono 3601 - 2246 (19-20/Oct./91389)

SUCRE

EN SUCRE VENDO Departamento edificio Charcas, 1er. piso, sobre calle títulos saneados, entrega desocupado. Referencias en La Paz al teléfono 328427 Horario oficina (17-19131326)

Historietas

JUSTO Y FRANCO

Récords Mundiales

LA COLONIA PENAL FRANCESA MAYOR DE TODAS FUE LA ISLA DEL DIABLO. ESTUVO ABIERTA 99 AÑOS. SE CALCULA QUE 2,000 DEPORTADOS LOGRARON RETORNAR A FRANCIA. LOS DEMÁS MURIERON EN ESA TERRIBLE PRISIÓN.

EL DETALLE QUE FALTABA

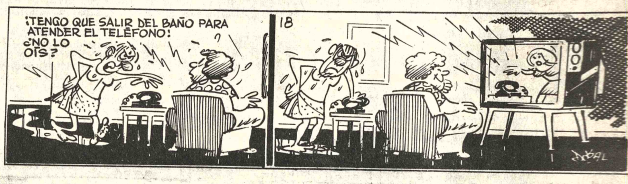

DON FULGENCIO

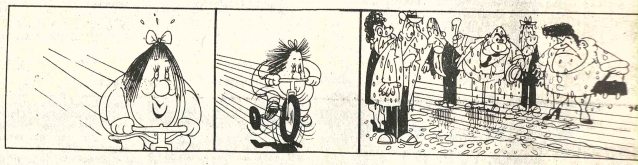

RAMONA

DOÑA TREMEBUNDA

DR MERENGUE

FALLUTELLI

* Pasatiempos *

406

POR RICARDO

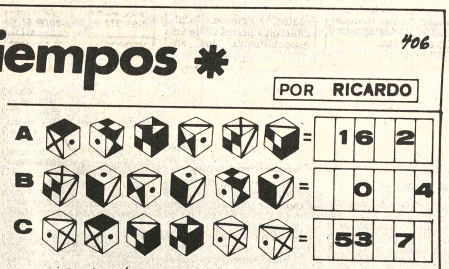

IV. ¿QUÉ NÚMEROS FIGURAS A, B Y C ? REPRESENTAN LAS

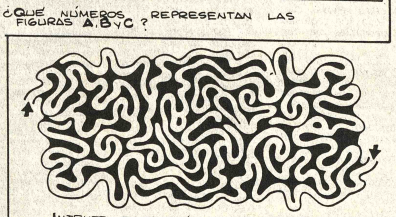

V. INTENTE ENTRAR Y SALIR EN ESTE LABERINTO, POR DONDE INDICAN LAS FLECHAS.

VI.

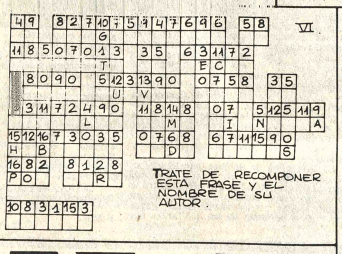

TRATE DE RECOMPONER ESTA FRASE Y EL NOMBRE DE SU AUTOR.

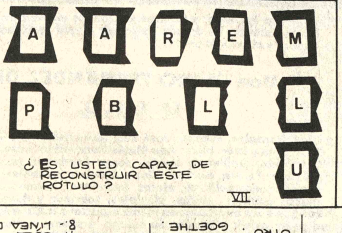

¿ES USTED CAPAZ DE RECONSTRUIR ESTE ROTULO ?

VII.

VIII. ENTRE ESTOS DOS DIBUJOS EXISTEN OCHO DIFERENCIAS.

SOLUCIONES

I - Fogata (Cuadro de Italia)
II - Shakespeare
III - Guillermo Tell - Rossini
IV - A=51623 B=2HOH14 C=736371
V - Lucía de Lammermoor - Donizetti
VI - Hernani - Verdi
Tannhäuser - Wagner
Los pescadores de Perlas - Bizet
VII - Parabellum
VIII - 1-Vento 2-Bola 3-Cade 4-Nube 5-Deck 6-Cicatriz 7-Bola 8-Boca
- "La originalidad no consiste en decir cosas nuevas, sino en decirlas como si nunca hubiesen sido dichas por otro." Goethe

Historietas

DRAMAS CLASIFICADOS

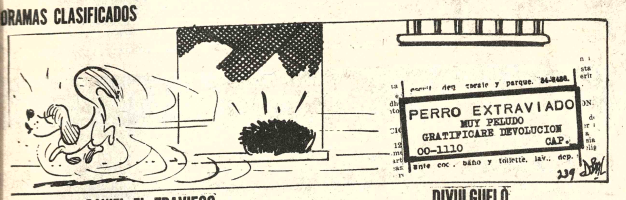

DANIEL EL TRAVIESO

-Un momento, Joey. Los varones no le pegan a las hembras.
-Busca a otra niña para hacerlo.

DIVULGUELO

ASTERIX

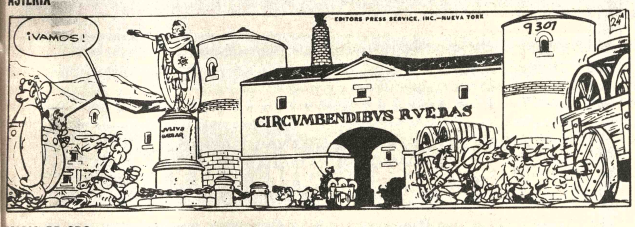

MARIA DE ORO

MARIA PARKINS

DICK TRACY

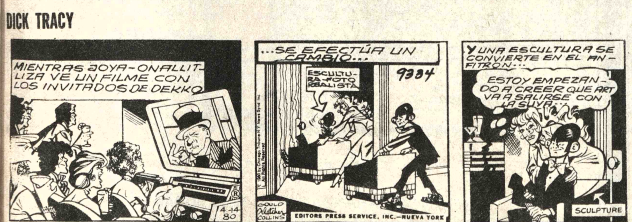

PICAPIEDRA

AGATA

OS -ECONOMICOS - ECONOMICOS - ECONOMICOS - ECONOMICOS - ECON

Revistas Libros

LA JUANA, de Adolfo Mier Rivas.-

Ediciones Editorial Los Amigos del Libro en 70 páginas.
Drama histórico en dos actos donde se realza la egregia figura de doña Juana Azurduy de Padilla, llevada al teatro con maestría.
Otras obras de teatro:
Costa Du Rels Adolfo: Los estandartes del Rey
Crespo Renato: Narciso
Crespo Renato: El Alfarero de marzo
Crespo Renato: Morir un poco
Crespo Renato: Cuidado que viene España
Crespo Renato: Caras y Caretas
Crespo Renato: La promesa verde
Crespo Renato: Plaza de maíz
Francovich Guillermo : Teatro

LOS AMIGOS DEL LIBRO COCHABAMBA, Casilla NR. 450 LA PAZ, calle Mercado NR. 1315

Profesores Academias

TEXTOS POLICOPIADOS Para exámenes finales de BASICO, Intermedio, Medios, CEMA. Ciencias Naturales, Sociales, Lenguaje, Matemáticas, etc. Examen de Ascenso para Policías $b. 1.50 cada hoja, PARA cualquier materia o grados. INSTRUCCION MILITAR completos para Instructores enviamos PROGRAMAS DIARIOS y Planes Semanales. Pedir a Casilla 4151 "ICEP" Yanacocha Esquina Indaburo (17-21/131315)

INSCRIPCIONES ABIERTAS para DACTILOGRAFIA (4 meses) con Taquigrafía GREGG gratis. CONTABILIDAD (Auxiliares dos trimestres con Caligrafía Gratis INGLES básico (trimestrales) con Ortografía-Caligrafía gratis. Sociales, TAQUIGRAFIA Lunes, Miércoles, Viernes horas 11 a 12 y 16 a 17 Telf. 322148. Instituto Comercial "EVA PERON" Yanacocha Esq. Indaburo.

TRADUCCIONES INGLES-CASTELLANO-INGLES Teléfono 793332 (18-17-Noviembre/131347)

CURSO CHOFER PROFESIONAL particular, manejo camión pesado 220 gq. automóvil, motocicleta, para práctica clases individuales. Calle Sagárnaga 363 (3-22/130713)

ACADEMIA DE DACTILOGRAFIA "ORURO" nuevos cursos, comienzan lunes 20. Coroico 1429. Telf. 357518 (4/131192)

Departamentos Habitaciones

COMERCIAL MORALES 371569 Evaristo Valle 251 Alquilamos habitaciones vacías, amobladas. (19-20/131470)

COMERCIAL MORALES 371569, Evaristo Valle 251. Alquilamos departamentos, uno, dos, dormitorios vacios, amoblados. (19-20/131470)

ALQUILO DEPARTAMENTO de un dormitorio. Ed. Murillo. Ref. Teléfono 356245 (19-23/131468)

SE ALQUILA UN DEPARTAMENTO Alto San Antonio teléfono 330854 (20-25/131480),

DEPARTAMENTOS de 1 y 2 DORMITORIOS DEPENDENCIAS garaje alquilo. Miraflores Teléfonos 322780 y 340570 (18-20/131459)

NECESITO DEPARTAMENTO de 3 dormitorios en el Edificio Murillo en alquiler o Anticrético Teléfono 325056 (18-21/131348)

VENDO DEPARTAMENTO para estrenar, entrada Achumani. Informes Tel. 357827 (Mañanas) (16-21/131200).

CRESPO Y CIA ofrece en anticrético 2 HABITACIONES en zona San Pedro entrega inmediata Referencias Plaza San Pedro 1488 Teléfono 363272 (17-24/R)

DEPARTAMENTO ANTICRETICO Venancio Burgoa esquina Rodriguez 790 (18-21/131456)

Casas

EN CASA DE familia pieza con pension a Señoritas que trabajen o estudien Ref. Posi sky 1195 Teléfono 32356 (17-28/1.B)

COMERCIAL MORALES.- 371569.- Evaristo Valle 251. Alquilamos casa lujosamente amoblada, alfombrada, jardin grande Irpavi, 500 dólares (17-21/131321).

PRECISAMOS CASAS Departamentos, habitaciones, terrenos, garantia solvencia, propietarios no pagan comisión, Comercial Morales 371569 - 359299 Evaristo Valle 251 (19-20/131470)

CASA AMPLIA necesita familia extranjera, que tenga de 10 a 15 habitaciones, baños y cocina, sin intermediarios. Ofertas teléfono 321273, horas de oficina. (20-21/131339).

SE VENDE CASA en Cochabamba temporal de Calacala consta de 1.000 Mts 2 con dos departamentos, garaje, piscina y bastante agua. Ref. La Paz Teléfono 370894 (19-22/131476)

CASA EN VENTA con todas las dependencias y jardin amplio en Achumani Ref. Tel. 793676 (17-27/131307)

VENDO Chalet en Cochabamba a estrenar, sobre 616 m2. Aurelio Garcia 50 frente Embotelladora Tunari, con agua, alcantarillado, luz, jardin, teléfono 41870. (12-21/131091).

CASA Vendo como terreno 351927. (28-30/0c.130537).

Restaurantes Bares

En la zona Santa Rosa Grande, Alto Miraflores, esquina entre calles 2-3 servimos riquisimos platos. Fricasé, Chicharrón y platos variados especialmente comes y bebes y domingos atiende su propietaria Sra. Mercedes de Vargas, Visitenos y saldrá satisfecho los esperamos. (11-25).R.

Tiendas Kioscos

URGENTE NECESITO UNA PEQUEÑA TIENDA O KIOSCO ZONA CENTRAL Referencias teléfono 323788 (Sra. DORA) (11-20/R).

Propiedades Terrenos

TERRENO VENDO Alto Achumani frente complejo Strongest 300 Mts2. $b 300.000, recibo ofertas. Ref. Díaz Romero 1545 Miraflores (15-22/131188)

SANTUARIO COPACABANA Vendemos lindos lotes, comercial Morales 371569 Evaristo Valle 251 (19-23/131321)

TERRENOS VENDO En San Miguel, Villa Mercedes, Viacha, Apolo (a una cuadra de la plaza) y en Sta. Cruz. 360688.

URGENTE por motivo de viaje se vende un lote en Alto Obrajes sector "B" Ref. Teléfonos 374947-783466 (18-22/131340)

SE VENDE TERRENO EN CARCAJE (Cochabamba) Teléfono Cochabamba 21110 Teléfono en La Paz 362595 (18-20/131460)

TERRENO En venta terreno de 1.000 m2 en Cota Cota, frente a Urbanización de La Renta. Ref: Teléfono 793676. (11-20/131079).

Teléfonos

TELEFONO Ofrecemos venta, anticrético. 371569. (19-23/131321).

Muebles

7.800.- Lindos juegos de living circulares, pedidos al gusto del cliente en tapiz americano Bolivar No 616 Of. 3 interior Teléfono 326869 (18-23/131349).

MOTIVO DE VIAJE VENDO Muebles cocina, refrigerador, comedor, equipo stereo, Yamaha, Pionner, Ampex mesa, filtro, máquina Singer eléctrica, ropa, discos y otros. Teléf. 376096. - 351259 Av. Iturralde N° 1250 (16-22/131302).

Tocadiscos TV-Radios

VENDO VIDEO CASSETE Sony Betamax SL5400 flamante teléfono 311435 (18-23/131457)

Empleados

URGENTE NECESITO un cerrajero para trabajar en taller para ventanas, rejas etc. que sepa de su oficio, presentarse con carnet calle 33 No. 20 Buscar a don Angelino Gonzales (16/18/131312)

MECANOGRAFO Repara máquinas de escribir, coser a domicilio. Referencias Teléfono 373661 (19-25/131467)

EMPRESA IMPORTANTE necesita con suma urgencia relacionadores (as) para publicidad y ventas, enviar curriculum vitae y fotografía reciente casilla 8332 La Paz (17-20/R)

Vehículos

PINTURAS RECIBIMOS pintura para autos, industria japonesa varios colores Ferreteria Vilazón Simón Bolivar 1902 teléfono 358121 (13-20/131098)

VENDO VAGONETA FORD "Belina" Mod. 80 placas de prueba $b 175.000.- Ref. Teléfono 372628 (19-25/H.M.)

VENDO V.W. 4 puertas modelo 75 papeles al dia 135.000.- Ref. Chuquisaca 566 (18-22/131454)

VENDO COCHE para bebé $b.- 1.200.- Referencias 372555 (17-20/P.M.).

VENDO BRASILIA 1976 con papeles impecables Ref. Teléfono 367433 (18-25/131455).

Animales

PEKINESES (O) Garantizados, lindos cachorros pura raza, vende veterinaria Santa Cruz Av. Illimani 1974 Teléfono 378682 (18-21/131350)

SE VENDEN CACHORROS de raza Cooker. Referencias al téfefono 793738 (18-21/131458)

Técnicos

ELECTRICISTA TODA HORA Instalaciones reparaciones cocinas teléfono 312026 (18-27/131462)

PINTOR INTERIORES trabajos garantizados Teléfono 300419 (18-7-Octubre/129452).

CEPILLAMOS PISOS teléfono 322629 (26-26 octubre /128699).

PINTOR INTERIORES Imitación empapelados Teléfono 300419 (14-23/131153).

TODO Servicio Urcupiña, mantenimiento y reparaciones de electrodomésticos, plomeria, electricidad, albañileria y pintura, atención de toda clase de fiestas sociales y servicio de amplificación teléfono 363026, calle Sucre 1125 Esq. Junin. (11-25-R).

IMPERMEABILIZACION de techos, terrazas, goteras, tanques de agua en general con materiales importados Teléfono 329030 (14-23/131157).

PLOMERO INSTALACIONES REPARACIONES y calefones teléfono 367827 (13-20/1311)

REPARAMOS REFRIGERADORES, cocinas gas, eléctricos, calefones, lavadoras, garantizamos. Teléfono 367827 (20-26/131481).

PLOMERO INSTALACIONES SANITARIAS Bustinza teléfono 370844 (6-22/130870).

CEPILLAMOS PISOS plastificamos Teléfono 329030 (3-22/130715)

PLOMEROse se hacen instalaciones y reparaciones Teléfono 354306 (17-21/131318).

REPARAMOS REFRIGERADORES cocinas a gas, eléctricas, calefones, lavadoras GARANTIZADO teléfono 367827 (13-20/131100)

TV. SERVICE TV. COLOR negro blanco, Zenith, Colorado, Philips, Hitachi, Nec, Admiral, Reparamos equipos —Stereos, cuadrafónicos, 3 en 1 y otros Betamax servicio al DOMICILIO CON GARANTIA teléfono 361123 (12-17/128198)

TECHOS Cambios modificaciones refacciones en general Teléfono 329030 (14-23/131157).

ELECTRICISTA REPARACION y rebobinado de motores eléctricos, refrigeradores - congeladoras a DOMICILIO con garantia teléfono 342924 y 342924 (16-281313

REPARAMOS Televisores a colores, Betamax, equipos stereofónicos, cuadrofónicos, amplificadores, tres en uno, cambio de ciclaje, toda marca a domicilio, garantizado, no recogemos, técnico especializado en el exterior Teléfono 379639 367344-(26/131310)

TV. SERVICE TV. COLOR, NEGRO BLANCO Zenith, Admiral, Sony, Hitachi EQUIPOS STEREOFONICOS 3 en 1 Betamax. Otros cambio de ciclaje cualquier marca reparamos servicio DOMICILIO con garantia (no confunda con similares), Ref. teléfono 361123 (22-31/128654).

ELECTRICISTA Ofrece reparación de cocina e instalaciones garantizadas Tel. 785055 (14-23/131174).

MECANICA LASER construye a precios sin competencia, maquinaria para carpintería, repujado de aluminio, servicio de tornería, fresa y soldadura, fundición gris, bronce, aluminio, estructuras metálicas en general Av. 1. Muñecas 415 (19-20/131477)

Negocios $

COMPRO ORO CHAFALONIA joyas con brillantes, diamantes, perlas netas. Potosi 876 kiosco entre Jenaro Sanjinés. (15-24/131185)

COMPRO ORO Y PLATA en joyas, cualquier estado, monedas $b. 460 gramo, pago contado Edf. Oruro Of. 3 (entre Mariscal Santa Cruz y Murillo) (18-17-Noviembre/131345)

COMPRO ORO Y PLATA, en yojas, cualquier estado, monedas $b. 460 gramo, pago contado Murillo 786 Of. 3 esquina Santa Cruz (18-17-Noviembre 131345)

COMPRO ORO Y PLATA EN JOYAS Cualquier estado Monedas $b. 460 gramo, pago contado Edf. Alameda (El Prado) Of. 2 B (18-17 Noviembre/131345)

COMPRO ORO Y PLATA en joyas, cualquier estado, monedas $b. 460 gramo, pago contado Murillo 786 Of. 3 esquina Santa Cruz (18-17-Noviembre 131345)

COMPRO ORO Y PLATA en joyas, cualquier estado, monedas $b. 460 gramo, pago contado socabaya 413 Of. 5 esquina Potosi (18-17-Noviembre/131345)

MONEDAS DE ORO Y PLATA -COBRE niqueles compro precios de catálogo. Edificio Ayacucho Loayza esquina Camacho piso 11 Oficina 1111 (17-20/131337)

COMERCIAL MORALES 371569 Evaristo Valle 251 préstamos 3.500 hasta 20.000.- dólares con garantia hipotecaria, también joyas. Trámites en el dia. (19-20/131470)

OCASION Vendo dos planetarios nuevos para corona, para auto Peugeot 404, modelo 1965, llamar teléfono Of. 355307 domicilio 330216. (11-25-R).

Ofertas especiales

TEODOLITO y complementos vendo en 55.000.- Teléfono 310008 (19-28/131472)

OCASION VENDO Alfombras Alemanas 353947 (1731/131315)

COLECCIONISTAS Vendo máquina de escribir antiquisima, vería calle Murillo 976 horas de oficina. (19-20/131478)

ATENCION FOTOGRAFOS de ocasión VENDO AMPLIADORA, marginadora, dos cubetas, tambor escurridora de película, un termómetro y varios. Referencias avenida Mariscal Santa Cruz, Edificio Presencia, planta baja, buscar al Sr. Ortega Sec. Publicidad (4-15/R)

PIZARRA LAJA-TARIJA Pulida, Laja cumbre desde $b. 30.- metro, lado Policia Narcóticos, Sopocachi. (9-25/130977).

LAMPARAS Vea surtido en lámparas de pié, colgantes, arañas, apliques y otros en la Calle Goyzueta N° 203-B esq. Pasaje Inca Fono. 354933 (14-20/131166).

Instrumentos Musicales

ACORDEON HOHNER 80, 120 bajos vendo ocasión Bueno 154 esquina Zuazo (14- 25 /131311?6).

PIANO COMPRO cualquier estado teléfono 329562 (14-25/131176).

VENDO PIANO Hans Kundt 837 Miraflores (7-27/130883).

ACORDEON ITALIANO 80 bajos ocasion Bueno 154 esquina Zuazo (17-21/131319)

Varios

GRATIFICACION Ruego llamar al Teléfono 363542 o dejar en el alojamiento 25 de Mayo pieza 19, a la persona que haya recogido el maletin negro, extraviado el martes en la noche en el Micro B, contiene documentos oficiales importantisimos lo demás puede quedar como gratificación. (16-20/M).

TRAMITES MILITARES Libretas, beneméritos, pensión viudas; benemérito Daniel Arduz, procurador titulado exsecretario tribunal justicia militar Sagárnaga 161 Casilla 3807 (19-25/131469)

REFRIGERADOR lavadora, secadora, mesa con 4 sillas, aspiradora, base para ducha, árbol de Navidad G.E. americano, flamantes. Rodriguez 325 teléfono 341594 y 793887 (20-27/R).

VENDO SIERRA ELECTRICA nueva para carniceria, spiedo electrico Sucre 1196 (17-(21/131311)

ALUMINIO Fabricamos, puertas, ventanas, enfarolados, modulares, Teléfono 374245 (17-16/Noviembre/131308).

EXTRAVIO Habiéndose extraviado el cheque N°. 107049 por $b 39.000.- del Banco Mercantil queda nulo (19-21/31475)

OCASION VENDO CAJONES de cartón vacios, todo tamaño Ref. Ayacucho 209 Teléfono 321051 (18-24/P.M.).

ESPECIALIDAD Llauchas, Pucacapas, empanaditas, queques, tortas, pasteles, bizcochuelos, panetones. Teléfono 361896 (19-20/131474)

VENDO COCINA General Electric flamante sin uso Referencias Tel. 364140 (18-21/131341)

SE VENDE ROPA USADA Fernando Guachalla y Ecuador Edif. San Antonio Depto. 9C. (18-20/131463)

OPORTUNIDAD VENDO COCHE CUNA referencias al teléfono 372555 (20-7 /R).

EXTRAVIO Habiéndose extraviado la libreta de ahorro N°. 2/3070/80 del Banco del Estado queda nula. (19-21/131466)

ANTIGUEDADES COMPRO toda antigüedad Edificio Ayacucho Loayza esquina Camacho piso 11 Oficina 1111 (17-20/131337)

URGENTE COMPRO VITRINA SALTEÑERA Referencias teléfono 323788 (Sra. DORA) (11-20/R).

VAJILLA ALQUILO ENTREGA A DOMICILIO teléfono 330948 (26-28 Oct./130507)

Elecciones en EE.UU.

Los candidatos ofrecen estilos y filosofías diferentes a los electores

Por Dom Bonafede
(Corresponsal político del National Journal, una revista de Washington dedicada a la política y al gobierno).

WASHINGTON.- Al entrar en su fase final la campaña presidencial de 1980, antes de la elección del cuatro de noviembre, los electores principales, de personalidad, estilo y filosofías políticas diferentes.

El Consenso de las encuestas políticas y de los comentaristas políticos es que la contienda entre el Presidente Carter y el candidato del Partido Republicano, Ronald Reagan, está muy igualada, y que el resultado depende de varios factores, cualquiera de los entre estos factores es la salud actual de la economía nacional, acontecimientos imprevistos en el extranjero, la actuación de los candidatos en el período inmediatamente anterior a la elección, el efecto persuasivo, de sus anuncios, y la distinción que hagan entre cuestiones nacionales importantes.

Otro elemento potencialmente decisivo es la candidatura independiente de John Anderson que ha bajado perceptiblemente. Podría, sin embargo, tener un efecto significativo en la elección, especialmente si desvía votos de Carter en algunos de los grandes Estados donde las fuerzas del Presidente y de Reagan están muy igualadas.

Esencialmente, la campaña se centra menos en cuestiones ideológicas que en materia de carácter y competencia. Carter sostiene que su adversario republicano, que ha sido dos veces Gobernador de California, no posee la experiencia y cualidades necesarias para guiar al país, mientras que Reagan ataca el historial de la administración, citando los aumentos en la inflación, el desempleo y en los tipos de interés, el deterioro de la fuerza militar de los Estados Unidos, la baja del dólar en el mercado mundial, y el menoscabo de la posición de la nación en la comunidad internacional.

En gran medida, la campaña de Carter por la reelección es comparable a la de 1976, cuando alcanzó la victoria poniendo de relieve las deficiencias de sus adversarios y ofreciéndose como un candidato más viable.

Ahora como entonces, Carter disfruta de la ventaja de la amplia base del Partido Demócrata, que comprende a negros, hispánicos, judíos, liberales, católicos, trabajadores, grupos etnicos europeos y los menesterosos.

En 1976, Carter ganó la presidencia *atacando desde afuera al establecimiento político de Washington. La cuestión* ahora, es, si podrá repetir su triunfo como un Presidente que tiene que defender su situación. Aunque la estimación de la actuación de Carter es baja en las encuestas de la opinión pública, sus ayudantes están convencidos de que los electores le verán a una luz más favorable cuando se les recuerde que podría ser peor elegir a un candidato de calidad presidencial desconocida.

Por otra parte, Reagan posee la fuerza tradicional republicana en el Oeste y entre los agricultores del Norte, en los suburbios, entre los más instruidos, entre los que disfrutan de mayores ingresos, entre los ejecutivos de corporaciones, y la mayoría de los protestantes blancos. Aunque se le considera generalmente como un modelo de conservador, se ha desplazado hacia el centro político, donde se encuentra el vasto segmento de electores, muchos de los cuales están aún indecisos y que tienen, por lo tanto, la clave de la elección.

Reagan está apelando decididamente a los trabajadores manuales, a las minorías étnicas, y a las filas de los sindicatos, y es posible que distraiga apoyo de Carter en estos sectores. También se cree que Reagan obtendrá votos en el territorio de Carter en el Sur, especialmente en las regiones rurales históricamente conservadoras.

Ambos candidatos siguen una estrategia de "grandes Estados" o sea que enfocan su atención principal y sus recursos en los Estados más populosos y con el mayor número de votos electorales, tales como California, que tiene 45, Nueva York 41, Pensylvania 27, Texas, 26, Illinois, 26, Ohio, 25 y Michigan 21.

La teoría que inspira esta estrategia es que sosteniendo su apoyo regional, y ganando algunos de los grandes Estados, un candidato puede más fácilmente lograr los 270 votos electorales necesarios para ganar la elección.

En cuanto al tercer candidato, Anderson, se ofrece como una alternativa aceptable de Carter y de Reagan, y espera capitalizar en la volubilidad de los electores o tal vez en algún suceso imprevisible que cambiaría radicalmente el actual sistema de dos partidos. Sus partidarios están principalmente en la generación de Vietnam, muchos de los cuales se consideran independientes o liberales de estilo de Kennedy. La mayor parte de los partidarios de Anderson salen de los grandes estados industriales, como Nueva York, Massachusetts, Pennsylvania, Ohio e Illinois. Y sus probabilidades, que se consideran muy remotas, descansan en la indecisión y cambiantes actitudes de los votantes. Sin embargo, podría ejercer un efecto catalítico en la elección, influyendo en los resultados en algunos de los Estados clave.

Es concebible que la candidatura de Anderson pudiera hacer que ni Carter ni Reagan lograran una mayoría clara de los votos electorales y que la elección tuviera que decidirla, la Cámara de Representantes. Esa posibilidad se hace menos probable a medida que los antiguos partidarios del Senador Edward Kennedy se pasan a Carter y el tanto por ciento de la popularidad de Anderson se reduce a un sólo dígito.

A medida que progresa la campaña, el contraste entre los candidatos en las cuestiones pertinentes se hace más pronunciado. En algunas cuestiones, tales como la necesidad de estabilizar la economía, el incrementar las fuerzas militares de los Estados Unidos, las diferencias entre Carter y Reagan son más bien de grado de que objetivo.

Las propuestas de estímulo económico de Reagan piden una reducción tributaria inmediata de tres años, del 30 por ciento para las personas y una reducción más modesta para los negocios, junto con grandes cortes en los gastos del gobierno. Carter está en favor de diferir un reducción menor en los impuestos individuales hasta el año que viene, con énfasis, en el estímulo de la inversión comercial y la productividad industrial.

Ambos candidatos están en favor de menor reglamentaciones federales y menos intervención del gobierno en los negocios, pero Reagan, en la tradición clásica republicana", aboga abiertamente por el sistema del mercado libre. Carter, sin embargo, puede señalar a la desregularización de las industrias de la aviación y de los transportes por carretera durante su administración. Ha indicado también que esta a la vista el fin de la recesión económica que ha perturbado a la nación, como lo refleja el alza de los indicadores económicos.

El Presidente ha sugerido que la elección podría tener un afecto en si " hemos de vivir en paz o en guerra". En sus discursos de campaña ha retratado a Reagan como un militarista que pidió la intervención de los Estados Unidos en varias disputas internacionales, incluso las ocurridas en Cuba, El Líbano, Chipre y Rhodesia.

Carter ha sugerido también que la postura de Reagan en materia de defensa es en su efecto un endoso de "una carrera masiva de armamentos nucleares contra la Unión Soviética".

Correspondientemente, Carter ha proclamado con orgullo que durante su administración no se han enviado tropas norteamericanas a combatir en ninguna parte. Y, sin duda alguna, la piedra angular de su política exterior es el acuerdo de Camp David entre Egipto e Israel.

Reagan por su parte, ha propuesto una política de defensa que exige un espectacular incremento de la potencia militar de los Estados Unidos, "*tan fuerte que ninguna nación osaría la paz*". Al perturbar exhortar *á una respuesta firme* a la agresión soviética en el mundo Reagan pide la retirada del Tratado de Limitación de Armas Estratégicas de la Federación del Congreso, y nuevas negociaciones de control de armamentos con la Unión Soviética. También ha disentido de Carter en la cuestión del embargo de las ventas de grano a los soviéticos, alegando que fue injusta para los agricultores de ls Estados Unidos. De la misma manera, se opone al registro para el servicio militar, diciendo que se podría reforzar a las fuerzas armadas y mejorar su moral ofreciendo a los militares mejores sueldos y beneficios.

Reagan ha endosado el discutido proyectil MX, pero crítica el plan de emplazarlo en unas vías subterráneas para burlar un ataque enemigo, alegando que es demasiado costoso.

En otras cuestiones en las que disienten los dos candidatos principales, Reagan está en favor de una enmienda constitucional que prohiba la provocación del aborto, a lo cual se opone el presidente Carter. En cuanto a la cuestión de la energía, Reagan cree menos en la conservación y las medidas ambientales, y prefiere mayor exploración petrolera y de gas en tierras federales y en el mar, y mayor utilización de la energía nuclear con estrictas medidas de seguridad, hasta que se desarrollen otras fuentes de energía. Reagan se opone también al descontrol gradual del petróleo y el gas natural que propone la Administración, y propone un gravamen más liviano sobre los beneficios excesivos para estimular la producción.

Ha hecho evidente su preferencia por dejar funcionar al sistema de libre empresa y que el gobierno no sacará de sus apuros a los gigantes corporativos, como Chrysler, durante su administración. En la cuestión de la asistencia social, está en favor de transferir a los estados los programas de beneficencia federales y se opone a programas de seguro médico nacional. Carter está en favor de la adopción gradual de un programa sanitario.

Tanto Carter como Reagan han hablado en contra del gobierno excesivo y ambos han prometido reducir el volumen de la burocracia federal. Pero durante la administración de Carter el llamado "gobierno permanente" ha crecido un poco. Dos nuevos puestos se han añadido al gabinete, el Departamento de Energía y el Departamento de Educación. Reagan ha insinuado que desmantelaría ambos departamentos pero no ha dicho cómo lo haría.

Con el fin de evitar la competencia jurisdiccional y la tensión burocrática entre el Consejo Nacional de Seguridad, alojado en la Casa Blanca y el Departamento de Estado, que ha afectado a recientes administraciones, Reagan ha dicho que piensa reducir el personal del Consejo Nacional de Seguridad, y hacer que sea una operación coordinadora más bien que un órgano creador de política. Otros presidentes recientes han tratado de reorganizar el Consejo Nacional de Seguridad, pero hallaron que necesitaban su capacidad informativa y asesora y sus rápidas respuestas a situaciones de crisis.

Como candidato que se atiene a la "diferencia" que hay entre él y sus adversarios, Anderson ha sugerido que los norteamericanos deben ajustarse a una vida austera en reconocimiento de la economía de la escasez. Para reducir el consumo del petróleo importado y la dependencia por Estados Unidos de las naciones productoras, ha propuesto un gravamen de 50 centavos por galón de gasolina. También se ha pronunciado en favor del registro de todas las armas de fuego manuales, la adopción de la enmienda de derechos iguales y libertad de elección para las mujeres embarazadas. Se opone, por otra parte, a la reducción del impuesto personal sobre la renta hasta que el presupuesto federal esté equilibrado, y al reclutamiento militar en tiempo de paz.

Cada campaña tiene sus características peculiares que reflejan las necesidades políticas del candidato.

Las campañas de Reagan y de Anderson, incluyendo los viajes, los anuncios pagados y los actos políticos, están dictadas tanto por los fondos disponibles como por la qstrategia. Anderson, como candidato independiente, debe depender mayormente de contribuciones a su campaña, de ahí que sus operaciones estén restringidas por el volumen de los fondos obtenidos.

Podrá levantar cuando más 15 millones de dólares, que es aproximadamente la mitad de los 29.4 millones asignados a los candidatos principales, Carter y Reagan, en fondos federales de campaña para las elecciones generales.

Pero como ocurre con todos los presidentes en ejercicio, Carter tiene una ventaja sobre todos los demás candidatos. Puede hacer nombramientos selectivos y otorgar donaciones federales. Domina las noticias. Los secretarios del gabinete y otros altos funcionarios políticos actúan como oradores secundarios en su favor. Tiene acceso a los recursos del gobierno, incluso una fuerza Aérea personal bajo su mando.

Los gastos de sus actividades de campaña los sufraga el Comité de Reelección, pero es muchas veces difícil distinguir entre las funciones políticas y las gubernamentales.

COMPRO

Joyas de oro y plata, aros, matrimoniales, pulseras, aretes, etc., como estén. Pago instantáneo. Socabaya 413 esq. Potosí Of. 5 Horas de Oficina.

COMPRO TODO

ORO y PLATA en joyas usadas, brazaletes, aretes, dentaduras, monedas, pedazos como estén, recogemos empeños de Joyas. Consulte precios y venga a visitarnos sin promiso. Superamos cualquier oferta. Somos la OFICINA CENTRAL DE COMPRA JOYAS T.A.F.U. Pagamos mejores precios al contado. Edif. Libertad (J. Sanjinés Potosí) 3er. Piso. Of. 304. Todos los días de 9 a 12.30 y de 2. a 7.30 p.m. Fono. 365557

Ofertas del MES

FACILITO LLEGAR... FACILITO COMPRAR... FACILITO PAGAR...

RT-2050 RADIO GRABADURA CUOTA: 529 MES

RADIO GRABADORA RT-8340-S CUOTA: 821 MES

EQUIPO DE SONIDO MODULAR SX-220 CUOTA: 1.798 MES

álamo

SOCABAYA 326

LA CURACAO

SOLICITADA

Ex-Dirigentes de Fedexchaco piden Intervención de Autoridades del Gobierno de Reconstrucción Ncnl.

Uno de los motivos para la INTERVENCION de Conexchaco sobre la Federación de Ex Combatientes, es el pedido de este organismo a la Contraloría Of. 670 del 18 Sepbre 80— para que se practique auditoría en las dependencias de la CONFEDERACION, donde los recursos económicos de los Beneméritos se los maneja festinatoriamente. Caso concreto una liquidación que se habría autorizado en favor del Secretario JUAN ROJAS BRAVO, por CIENTO NOVENTA Y SIETE mil pesos bolivianos, otra para el mismo de más de SESENTA mil. El caso de no haberse rendido cuentas por 279.618,49 s/g cheque Nº 966.362 de YPFB del 20/12/78. Súmese a esto que se ignora cómo se disponen de los alquileres del local y muchas otras recaudaciones, por lo que, los ex dirigentes de FEDEXCHACO, reiteraron la impostergable auditoría con la aconsejable retroactividad de diez años en ese organismo donde no se conoce ningún balance. Lo maneja todo un COMITE EJECUTIVO en función de CAMARILLA, a espaldas de los defensores de la Patria, sin NINGUNA FUNCION SOCIAL EN FAVOR DE ESTOS. NO ADQUIEREN NI UN ATAUD.

De acuerdo al Decreto Ley 10731 del 14 de febrero del 73 sobre participación de YPFB, percibieron 873.230,12 pesos bolivianos, de cuya suma solamente se distribuyó a las federaciones 379.232,29 quedando pendiente 493.998, y conforme a Resolución 192.323 del 14/3/80, los ingresos de compensación se incrementaron de 150.000 hasta 250.000, para CONEXCHACO, sin saberse el destino de lo incrementado. Añádase a todas esas sumas CUATRO pesos bimensuales por más de TREINTA MIL Beneméritos en todo el país, desde hace muchos años alcanzando esto a millones de pesos bolivianos, si se trata de 120 mil mensuales 720.000 por año.

Tres firmantes de la Comisión Interventora dicen de Fedexchaco: FALTA DE RENDICION DE CUENTAS. Deliberadamente ignoran que el balance de 1979 fue presentado y que, estamos preparándolo el correspondiente al semestre vencido de 1980.

Finalmente hemos pedido auditoría de nuestra administración, PERO... ¿DONDE ESTAN TANTOS MILLONES MANEJADOS POR LA CONFEDERACION SI ESTA NO CUMPLE NINGUNA FUNCION SOCIAL, SIENDO NADA MAS QUE UN ELEFANTE BLANCO, ENTRE QUIENES SE SACRIFICARON POR LA PATRIA...?

La Paz, 17 de octubre de 1980

Bnmte. Benjamin Inda Cordeiro
EX PRESIDENTE DE FEDEXCHACO
C.I. 346196

Bnmto. Héctor Zeballos
Ex Secretario General
C.I. 2042164

estudie con los especialistas!!!

APRENDA DIBUJO

RAPIDAMENTE DIBUJARA PARA:
•HISTORIETAS•PUBLICIDAD
•TELEVISION•CARICATURAS
...Y MIL ACTIVIDADES MAS!

Para recibir GRATIS este folleto en colores envie el cupón a

MODERN SCHOOLS
CASILLA 6093 - CORREO CENTRAL
LA PAZ

MODERN SCHOOLS: CASILLA 6093 - CORREO CENTRAL - LA PAZ

NOMBRE: PRES. 65
DIRECCION:
LOCALIDAD: DEPARTAMENTO:

HOY MISMO ENVIE EL CUPON SOLICITE FOLLETO GRATIS

OTROS CURSOS DE EXITO QUE PUEDE ESTUDIAR CON LOS ESPECIALISTAS
en su casa por correo BAJO LICENCIA DEL ESTADO DE LA FLORIDA (USA)

FOTOGRAFIA · CORTE Y CONFECCION · DETECTIVISMO · CERAMICA · RADIO TV.
PEINADOS Y MANICURIA · PEDICURIA · mecánica dental · PARAPSICOLOGIA hipnotismo · BELLEZA Y PELUQUERIA profesional
ESTA ESTAMPILLA VALE POR UN FUTURO

MODERN SCHOOLS CASILLA 6093 - CORREO CENTRAL - LA PAZ

NOMBRE: 35 PTAS.
DIRECCION:
LOCALIDAD: DEPARTAMENTO:
RECORTE AQUI LA ESTAMPILLA del curso que desea estudiar (Escoja sólo uno)

HOY MISMO ENVIE EL CUPON SOLICITE FOLLETO GRATIS

EN HOMENAJE AL 432 ANIVERSARIO DE LA FUNDACION DE LA CIUDAD DE LA PAZ

Hotel Plaza La Paz

ANUNCIA LA APERTURA OFICIAL DE SU RESTAURANT GOURMET:

El Arcón de Oro

ACTUACION DEL INTERNACIONALMENTE FAMOSO CONJUNTO

"LOS PLATTERS"

SALON "JACARANDA" A LAS 20.00 HORAS

RESERVACION: Dpto. DE VENTAS TEL. 378311

Hotel Plaza La Paz *****

UN HOTEL DIFERENTE

PLASTIX

PARA EL HOGAR, LA OFICINA, CONSULTORIOS, COLEGIOS, ETC.

ANTI

el mueble del futuro que Ud. arma

adquiéralos en: Superliendas MAXI Almacenes DOS MUNDOS: Plaza Venezuela Almacén 104: Díaz Romero 1319 (Miraflores) Casa VICEL: Evaristo Valle 134 y nuestros distribuidores en el interior

un producto mas... PLASTIX

LA PAZ: Av. Chacaltaya 2103 Telfs: 3-55765 - 3-55053 Casilla 942
SANTA CRUZ: Circunvalación y Busch Tel. 43788